

[Введите текст]

УТВЕРЖДЕН РЕШЕНИЕМ  
СОБРАНИЯ ДЕПУТАТОВ  
ПОПОВО-ЛЕЖАЧАНСКОГО СЕЛЬСОВЕТА  
ГЛУШКОВСКОГО РАЙОНА КУРСКОЙ ОБЛАСТИ  
ОТ \_\_\_\_\_ 2020 ГОДА № \_\_\_\_\_



ГЕНЕРАЛЬНЫЙ ПЛАН  
МУНИЦИПАЛЬНОГО ОБРАЗОВАНИЯ  
«ПОПОВО-ЛЕЖАЧАНСКИЙ СЕЛЬСОВЕТ»  
ГЛУШКОВСКОГО РАЙОНА КУРСКОЙ ОБЛАСТИ

**ПОЛОЖЕНИЕ О  
ТЕРРИТОРИАЛЬНОМ ПЛАНИРОВАНИИ**

**Том 1**

г. Курск 2020 г.

**ГЕНЕРАЛЬНЫЙ ПЛАН  
МУНИЦИПАЛЬНОГО ОБРАЗОВАНИЯ  
«ПОПОВО-ЛЕЖАЧАНСКИЙ СЕЛЬСОВЕТ»  
ГЛУШКОВСКОГО РАЙОНА КУРСКОЙ ОБЛАСТИ  
(проект разработан в соответствии с муниципальным контрактом)**

**ПОЛОЖЕНИЕ О  
ТЕРРИТОРИАЛЬНОМ ПЛАНИРОВАНИИ**

**Том 1**

**СОСТАВ ПРОЕКТА**

№ п/п	Наименование	Материал использования	Количество экземпляров	Примечание
<b>1</b>	Пояснительная записка. Том I	Переплет	1	
<b>2</b>	Пояснительная записка. Том II	Переплет	1	
<b>3</b>	Пояснительная записка. Том III	Переплет	1	
<b>4</b>	Графические материалы в составе:	-	-	
<b>4.1.</b>	Карта современного использования территории муниципального образования	Бумага компьютерная графика	1	
<b>4.2.</b>	Карта функциональных зон территории муниципального образования	Бумага компьютерная графика	1	
<b>4.3.</b>	Карта анализа комплексного развития территории и размещения объектов местного значения с учетом ограничений использования территории муниципального образования	Бумага компьютерная графика	1	
<b>4.4.</b>	Карта транспортной, инженерной инфраструктур и инженерного благоустройства территории муниципального образования	Бумага компьютерная графика	1	
<b>4.5.</b>	Карта территорий, подверженных риску возникновения чрезвычайных ситуаций природного и техногенного характера	Бумага компьютерная графика	1	
<b>4.6</b>	Карта границ населенных пунктов муниципального образования	Бумага компьютерная графика	1	
<b>4.7</b>	Карта планируемого размещения объектов местного значения муниципального образования	Бумага компьютерная графика	1	

Создание и обработка текстовых и табличных материалов проводилась с использованием пакетов программ «Microsoft Office Small Business-2003», «Open Office.org. Professional. 2.0.1.» Графические материалы по внесению изменений в Генеральный план разработаны с использованием масштабов соответствующих ГИС «MapInfo». Проведение вспомогательных операций с графическими материалами осуществлялось с использованием масштабов, соответствующих САПР «AutoCAD», графических редакторов «Corel Draw», «Photoshop».

**СОДЕРЖАНИЕ**

Введение.....	5
1. Цели и задачи территориального планирования Попово-Лежачанского сельсовета Глушковского района Курской области	8

[Введите текст]

2. Обоснование вариантов решения задач территориального планирования сельсовета.....	14
3. Мероприятия по территориальному планированию	24
Заключение	43

## **ВВЕДЕНИЕ**

Подготовка проекта изменений в Генеральный план муниципального образования «Попово-Лежачанский сельсовет» Глушковского района Курской области осуществляется в соответствии с требованиями ст. 9, 24 и 25 Градостроительного кодекса Российской Федерации.

В процессе разработки Генерального плана муниципального образования «Попово-Лежачанский сельсовет» Глушковского района Курской области в 2019 году было определено функциональное зонирование сельсовета, однако, вследствие того, что после утверждения Генерального плана в 2019 году, поступили заявления и обращения от физических и юридических лиц об использовании земельных участков в новом качестве, в результате чего функциональное назначение некоторых территорий, согласно утвержденному Генеральному плану сельсовета не отвечает направлению их фактического развития, а также в части реализации инвестиционных проектов и развития малого предпринимательства.

В связи с вышеизложенным, в настоящее время, возникла необходимость внесения изменений в Генеральный план муниципального образования «Попово-Лежачанский сельсовет» Глушковского района Курской области.

Кроме того, в целях размещения объектов капитального строительства регионального и местного значения необходимо определить путем внесения изменений в Генеральный план муниципального образования «Попово-Лежачанский сельсовет» Глушковского района Курской области территории зон и границ планируемого размещения указанных объектов.

При разработке предложений по внесению изменений в Генеральный план муниципального образования «Попово-Лежачанский сельсовет» Глушковского района Курской области учтены:

- результаты мониторинга использования земельных участков на территории муниципального образования «Попово-Лежачанский сельсовет» Глушковского района Курской области за период 2019-2020 гг., проведенным Администрацией Глушковского района и Администрацией Попово-Лежачанского сельсовета Глушковского района Курской области;

- документация по планировке территории сельсовета;

- статистические данные;

- обоснованные предложения по внесению изменений в Генеральный план сельсовета, поступившие в Администрацию Попово-Лежачанского сельсовета от юридических и физических лиц.

Предложения по внесению изменений в Генеральный план муниципального образования «Попово-Лежачанский сельсовет» Глушковского района Курской области разработаны в соответствии с целями и задачами развития сельсовета, сформулированными в документации территориального планирования, муниципальных программах социально-экономического развития муниципального образования «Попово-Лежачанский сельсовет» Глушковского района Курской области.

При разработке предложений по внесению изменений в Генеральный план

муниципального образования «Попово-Лежачанский сельсовет» Глушковского района Курской области учтены ограничения использования территорий, установленные в соответствии с законодательством Российской Федерации.

Внесение изменений в Генеральный план муниципального образования «Попово-Лежачанский сельсовет» Глушковского района Курской области позволит реализовать основные цели развития сельсовета, которыми являются:

- обеспечение устойчивого развития сельсовета, как на ближайшие годы, так и в долгосрочной перспективе;

- стабильное улучшение качества жизни всех слоев населения сельсовета (с ориентацией на обеспечение областных и Российских стандартов качества жизни);

- повышения качества жизни в сельских поселениях;

- развития инженерной, транспортной и социальной инфраструктур;

- сохранения и регенерации исторического и культурного наследия;

- формирование муниципального образования «Попово-Лежачанский сельсовет» Глушковского района Курской области как многофункционального сельсовета интегрированного в экономику Глушковского района, усиление позиций муниципального образования «Попово-Лежачанский сельсовет» в Курском районе.

Изменение территориального планирования муниципального образования «Попово-Лежачанский сельсовет» Глушковского района Курской области направлено на определение функционального назначения территорий сельсовета, исходя из совокупности социальных, экономических, экологических и иных факторов.

Разработанные предложения по внесению изменений в Генеральный план муниципального образования «Попово-Лежачанский сельсовет» Глушковского района Курской области в полном объеме соответствуют целям территориального планирования сельсовета.

Вносимые в Генеральный план муниципального образования «Попово-Лежачанский сельсовет» Глушковского района Курской области изменения обеспечат выполнение следующих задач по развитию и преобразованию функционально-планировочной структуры:

1. Сохранение индивидуального облика муниципального образования «Попово-Лежачанский сельсовет» Глушковского района Курской области.

2. Обеспечение размещения объектов капитального строительства в соответствии с прогнозируемыми параметрами жилищного и общественного строительства путем повышения эффективности использования сложившихся селитебных территорий.

3. Развитие и преобразование функциональной структуры муниципального образования «Попово-Лежачанский сельсовет» Глушковского района Курской области в соответствии с прогнозируемым развитием основных функций и отраслей экономики сельсовета.

4. Формирование «открытой» планировочной структуры, предоставляющей вариативные возможности развития основных

функциональных зон сельсовета по главным планировочным осям (природным и транспортным).

Предлагаемые изменения в Генеральный план муниципального образования «Попово-Лежачанский сельсовет» Глушковского района Курской области коснутся уточнения функционального назначения территорий с. Попово-Лежачи, х. Бырдин, х. Заря предусматривается расширение территорий для застройки индивидуальными жилыми домами, промышленных объектов, а также отдельных территорий находящимися внутри уже существующих функциональных зон. Предусматривается небольшая корректировка границ населенных пунктов в связи с координированием границ населенных пунктов муниципального образования.

Внесение изменений в положения Генерального плана муниципального образования «Попово-Лежачанский сельсовет» Глушковского района Курской области, касающихся улично-дорожной сети, ставит перед собой цель внести ряд предложений, которые создают наилучшие условия, по транспортному сообщению, и являются экономически оправданными и обоснованными с учетом существующих и перспективных автомобильных потоков.

В целях улучшения транспортной доступности существующей жилой застройки целесообразно реконструкция участков улично-дорожной сети местного значения.

Предложения по внесению изменений в Генеральный план муниципального образования «Попово-Лежачанский сельсовет» Глушковского района Курской области обеспечивают выполнение приоритетных задач развития планировочной структуры общепоселковых зеленых насаждений:

- сохраняют природную среду, природные ландшафты и их компоненты, биологическое разнообразие;
- сохраняют и восстанавливают природные участки и образования;
- сохраняют и обеспечивают использование рекреационных и лечебных ресурсов и оздоровительных свойств природных территорий.

Разработанные предложения по внесению изменений в Генеральный план муниципального образования «Попово-Лежачанский сельсовет» Глушковского района Курской области обеспечивают выполнение основных мероприятий, направленных на улучшение экологического благополучия населения.

Основной целью мероприятий по внесению изменений в Генеральный план сельсовета в части объектов инженерной инфраструктуры является обеспечение комфортности проживания населения сельсовета, как в многоэтажной зоне застройки, так и в сохраняемом и проектируемом усадебном, малоэтажном жилом фонде, обеспечивая полностью создание централизованных (или локальных для удаленных объектов) систем водоснабжения и водоотведения с нормативной очисткой сточных вод перед их сбросом в водные пространства, тепло-, газо- и электроснабжения.

В части инженерной подготовки территории предусматриваются мероприятия по созданию возможности градостроительного освоения районов перспективного развития строительства с наименьшими затратами,

минимальными разрушениями естественной среды сельской территории, а также повышения комфортности проживания в существующих районах. Основные мероприятия сводятся к организации рельефа территории и отведения поверхностного стока, надежной эксплуатации инженерных коммуникаций, строительству и реконструкции ливневой канализации с устройством локальных очистных сооружений. В этих целях в качестве графического приложения к Генеральному плану поселка откорректированы схемы:

- анализа комплексного развития территории и размещения объектов местного значения;
- современного использования территории муниципального образования;
- транспортной, инженерной инфраструктур и инженерного благоустройства территории муниципального образования;
- территорий, подверженных риску возникновения чрезвычайных ситуаций природного и техногенного характера.

Предложения по внесению изменений в Генеральный план муниципального образования «Попово-Лежачанский сельсовет» Глушковского района Курской области обеспечивают выполнение следующих задач в сфере социального и культурно-бытового обслуживания:

1. Удовлетворение потребности населения муниципального образования «Попово-Лежачанский сельсовет» Глушковского района Курской области в учреждениях обслуживания с учетом прогнозируемых характеристик социально-экономического развития сельсовета, социальных нормативов и норм, установленных Правительством Российской Федерации, и других нормативных документов.

2. Достижение для всех жилых районов муниципального образования «Попово-Лежачанский сельсовет» Глушковского района Курской области уровня обеспеченности жителей объектами обслуживания, соответствующего среднеевропейскому, в том числе нормируемого социально гарантированного уровня обслуживания по каждому виду.

3. Обеспечение равных условий по доступности объектов обслуживания для всех жителей муниципального образования «Попово-Лежачанский сельсовет» Глушковского района Курской области.

4. Оптимизация размещения сети учреждений обслуживания на территории поселка с учетом специфики его планировочной и функциональной структуры.

5. Модернизация существующей сети учреждений социального и культурно-бытового обслуживания с реструктуризацией и интенсификацией их работы в соответствии с потребностями населения, учитывая новые технологии обслуживания и современный уровень развития общества, строительство новых учреждений сервиса, отвечающих изменившимся социальным запросам жителей муниципального образования «Попово-Лежачанский сельсовет» Глушковского района Курской области.

6. Повышение эффективности использования территорий, занятых существующими учреждениями обслуживания.



Генеральным планом муниципального образования «Попово-Лежачанский сельсовет» Глушковского района Курской области определен перечень первоочередных градостроительных мероприятий, рассчитанных на срок до 2025 года. В первую очередь это относится к инженерной и транспортной инфраструктуре, так как уже на современном этапе, даже без увеличения численности населения, дальнейшее развитие сельсовета, его инвестиционная привлекательность, качество жизни населения стоят в прямой зависимости от комплексного инженерного обеспечения территорий.

Комплекс первоочередных градостроительных мероприятий сформирован по следующим направлениям:

- жилищное строительство;
- общественная застройка;
- транспортная инфраструктура;
- расширение и реконструкция системы водоснабжения и водоотведения, в том числе районов малоэтажной жилой застройки;
- инженерная подготовка территории;
- озеленение территорий;
- охрана окружающей среды.

Комплекс первоочередных градостроительных мероприятий является основой для формирования конкретных целевых, отраслевых, инвестиционных программ, формирования годовых и среднесрочных планов в области градостроительства и социально-экономического развития, формирования бюджетной политики сельсовета.

Предложения по внесению изменений в Генеральный план муниципального образования «Попово-Лежачанский сельсовет» Глушковского района Курской области будут реализованы путем проведения мероприятий по территориальному планированию, в частности – планирования развития территорий, и разработки Правил землепользования и застройки, разработки проектов планировки территорий.

## **1. ЦЕЛИ И ЗАДАЧИ ТЕРРИТОРИАЛЬНОГО ПЛАНИРОВАНИЯ ПОПОВО-ЛЕЖАЧАНСКОГО СЕЛЬСОВЕТА**

Генеральный план - один из видов градостроительной документации по территориальному планированию, определяющий градостроительную стратегию и условия формирования среды жизнедеятельности. В соответствии с Градостроительным Кодексом РФ в данном документе определяется функциональное назначение поселковых территорий, исходя из совокупности социальных, экономических, экологических и иных факторов в целях обеспечения устойчивого развития территорий, развития инженерной, транспортной и социальной инфраструктур, обеспечения учета интересов граждан и их объединений, а также интересов других муниципальных образований.

Цель Генерального плана Попово-Лежачанского сельсовета Глушковского района Курской области - обеспечить градостроительной документацией территориального планирования сельсовет и определить перспективы развития

строительства и реконструкции.

Муниципальное образование - Попово-Лежачанский сельсовет расположен в юго-западной части Глушковского района Курской области. Общая площадь земель в границах Попово-Лежачанского сельсовета составляет 6217,0 га.

В состав Попово-Лежачанского сельсовета включено 4 населенных пунктов: с. Попово-Лежачи, х. Бырдин, х. Заря, х. Отруба.

Административным центром является с. Попово-Лежачи. Границы и статус Попово-Лежачанского сельсовета установлены Законом Курской области № 48-ЗКО «О муниципальных образованиях Курской области» от 21 октября 2004 года). Настоящим Генеральным планом не предусмотрено изменение границ сельсовета, планируется изменить границы нескольких населенных пунктов: : с. Попово-Лежачи, х. Бырдин, х. Заря, необходимо провести инвентаризацию существующих земельных участков, которые являются брошенными, невостребованными и могут являться потенциальными территориями для строительства муниципального жилья, площадок для комплексной жилой застройки с привлечением инвестиционных средств, а также индивидуального жилищного строительства.

**Таблица - Сведения о населении муниципального образования (по населенным пунктам)**

№ п/п	Наименование населенного пункта	Удаленность, км		Число дворов	Общая численность, чел.
		От районного центра	От центра муниципального образования		
1	с. Попово-Лежачи	32	Центр МО	561	1175
2	х. Бырдин	30	6	11	15
3	х. Заря	34	7	3	3
4	х. Отруба	36	5	1	1
<b>Итого:</b>				<b>567</b>	<b>1194</b>

Генеральный план Попово-Лежачанского сельсовета разработан в качестве документа, направленного на создание условий устойчивого развития<sup>1</sup> сельсовета на расчетный срок Генерального плана - 25 лет.

Главная цель настоящего проекта - территориально-пространственная организация Попово-Лежачанского сельсовета методами градостроительного планирования в целях формирования условий для устойчивого социально экономического развития поселковой среды, рационального использования земель и их охраны, развития инженерной, транспортной и социальной инфраструктур<sup>2</sup>, охраны природы, защиты территорий от воздействия чрезвычайных ситуаций природного и техногенного характера, повышения

<sup>1</sup> **Устойчивое развитие** - одна из глобальных идей современности (буквальный перевод английского термина Sustainable Development - «жизнеподдерживающее развитие»). Суть понятия выражается формулой: «человечество должно удовлетворять свои нужды сегодня так, чтобы не лишить последующие поколения возможности удовлетворять их нужды».

<sup>2</sup> **Инфраструктура** (лат. Infra - под) - совокупность инженерных и коммунальных подсистем (транспорт, энергоснабжение, водоснабжение и др.), обеспечивающих функционирование сельского города как целостной градостроительной системы.

эффективности управления развитием территории, а также улучшение качества жизни населения, соответствующего уровню областного центра Курской области и отвечающего задачам, поставленным в «Схеме территориального планирования Курской области».

Генеральный план - это особый вид проектных работ, в рамках которого разрабатываются стратегические решения по рациональной пространственной организации территории. При разработке Генерального плана особое внимание уделялось анализу природно-ресурсной составляющей территории. При этом акцент был сделан на выделении тенденций развития территории и оценке их возможного масштаба, который впоследствии будет уточняться при более детальной проработке или при составлении программы реализации проекта генерального плана и других тематических программ.

Генеральный план Попово-Лежачанского сельсовета основывается на следующих положениях:

- социальная ориентация, предполагающая последовательное повышение материального уровня жизни населения и создание благоприятной среды для жизнедеятельности граждан;
- сохранение уникальности экосистемы сельсовета и его историко-культурного наследия;
- ускорение интеграционных процессов с районом на базе создания совместных промышленных кластеров и маршрутов трудовых и иных миграций населения.

Органы местного самоуправления сельсовета обладают полномочиями решать вопросы местного значения и правом осуществлять территориальное планирование посредством разработки не только генерального плана, но и проектов планировки, при этом должны быть учтены задачи комплексного развития территории.

Основной задачей комплексного развития является создание благоприятной среды жизни и деятельности человека, в том числе путем достижения баланса экономических и экологических интересов. Эта задача включает в себя ряд направлений, к основным из которых относятся следующие:

- формирование территориально-хозяйственной организации сельсовета, обеспечивающей оптимальные условия для развития всех видов хозяйственной деятельности, являющихся экономической базой развития территории;
- обеспечение существенного прогресса в развитии основных секторов экономики и привлечение инвесторов;
- создание новых рабочих мест, повышение уровня жизни населения;
- обеспечение экологически устойчивого развития территории путем создания условий для сохранения уникального природно-ресурсного потенциала территории, выполнения территорией средоохраняющих, эколого воспроизводящих функций;
- выявление и создание центров массового и культурного отдыха населения сельсовета и района;
- повышение уровня жизни и условий проживания населения,

формирование благоприятных условий жизнедеятельности для развития человеческого потенциала, при обеспечении конституционных социальных прав и гарантий с использованием социальных стандартов и норм;

- выработка предложений и их обоснование по активному внедрению основных положений Федеральной программы «Доступное жилье» путем разработки градостроительных проектных предложений по строительству нового жилого фонда и реконструкции существующего жилого фонда для улучшения жилищных условий населения муниципального образования, сокращения оттока и привлечения новых трудовых ресурсов на территорию муниципального образования;

- создание доступной и высокоэффективной социальной сферы обслуживания населения, в том числе возможность получения квалифицированных услуг в сфере образования и здравоохранения;

- создание условий для разнообразных видов отдыха, занятия спортом;

- внедрение и обоснование предложений по модернизации и реконструкции инженерно-коммуникационных систем на основе проведения анализа их территориально-пространственной организации и технико-экономических показателей;

- усовершенствование внешних и внутренних транспортных связей как основы укрепления экономической сферы, а также развитие улично-дорожной сети;

- осуществление сбалансированного разграничения земель по формам собственности;

- установление направления развития и совершенствования планировочной структуры;

- сохранение культурного наследия, установление границ охранных зон особого регулирования, в том числе зон охраны памятников истории и культуры;

- формирование резервных территорий в границах сельсовета с целью развития жилищного строительства на территории;

- предложения по формированию инвестиционных зон и территорий активного экономического развития с определением приоритетов государственного инвестирования с очередностью освоения;

- достижение долговременной безопасности жизнедеятельности населения и экономического развития сельсовета путем создания территориально организованной сети объектов защитных сооружений, коридоров и районов эвакуации населения в условиях ЧС.

Достижение устойчивого социально-экономического развития Попово-Лежачанского сельсовета будет осуществляться путем реализации запланированных мероприятий администрацией через градостроительную, земельную, инвестиционную и экономическую политики.

Необходимость учета множества факторов развития территории требует анализа ее современного состояния, а также выявления ограничений по ее использованию. Ограничения комплексного развития территории сельсовета включают зоны с особыми условиями использования территории (охранные

зоны объектов инженерной и транспортной инфраструктуры, санитарно-защитные зоны, зоны охраны объектов культурного наследия, водоохранные зоны, зоны охраны источников питьевого водоснабжения, зоны охраняемых объектов и др.). Зоны с особыми условиями использования территории подразделяются на зоны природоохранного назначения, охранные зоны техногенных объектов и объектов культурного наследия.

При обосновании спектра ограничений устанавливаются факторы и границы территорий возможного возникновения чрезвычайных ситуаций природного и техногенного характера, при этом мероприятия по защите территории и инженерной подготовке должны разрабатываться в документации по планировке территории. Важной обосновывающей схемой в составе Генерального плана является функциональное зонирование, которое разрабатывается с учетом сложившейся хозяйственной специализации территории, задач комплексного использования природно-ресурсного потенциала и сохранения окружающей среды. Необходимым условием комплексности и устойчивости социального и экономического развития территории является ее инфраструктурная обеспеченность. Поэтому одна из важнейших задач Генерального плана - определение направлений развития транспортной, инженерной и социальной инфраструктур на основе оценки их состояния и выделения зон размещения объектов капитального строительства.

Градостроительный кодекс РФ предполагает взаимную увязку мероприятий по территориальному планированию и землепользованию. В частности, определение зон размещения объектов капитального строительства должно учитывать категории земель, на которых предполагается их размещение. Также учитываются природно-климатические, инженерно-геологические, экологические и ландшафтные условия, наличие зон с особыми условиями использования территорий, объектов культурного наследия, обеспечение условий безопасности жизнедеятельности населения.

**Таблица. Задачи пространственного развития территории Попово-Лежачанского сельсовета в соответствии с функциональным назначением территориальных зон.**

Функциональное назначение тер-ии	Перечень задач
Жилые территории	<ul style="list-style-type: none"> <li>- развитие жилых территорий за счёт повышения эффективности использования и качества среды ранее освоенных территорий, обеспечения их дополнительными ресурсами инженерных систем и объектами транспортной и социальной инфраструктур;</li> <li>- увеличение объемов капитального ремонта жилых домов, ликвидация аварийного и ветхого жилищного фонда;</li> </ul>
Общественные центры и объекты социальной инфраструктуры	<ul style="list-style-type: none"> <li>- упорядочение сложившихся общественных центров и наполнение их объектами общественно-деловой и социальной инфраструктур;</li> <li>- формирование в общественных центрах благоустроенных и озелененных пешеходных пространств.</li> </ul>
Природные территории	<ul style="list-style-type: none"> <li>- сохранение и развитие поселковых ландшафтов рекреационных зон;</li> <li>- использование природного потенциала территории в рекреационных целях;</li> <li>- формирование природно-экологического каркаса территории.</li> </ul>
Производственные территории	<ul style="list-style-type: none"> <li>- упорядочение и благоустройство территорий, существующих производственных и коммунально-складских объектов;</li> <li>- определение перспективных территорий под развитие производственных и коммунально-складских объектов.</li> </ul>

На основании вышеперечисленных особенностей в проекте Генерального плана определены зоны размещения объектов капитального строительства, а в последующей градостроительной и архитектурно-строительной документации должны быть установлены (актуализированы) детальные градостроительные и архитектурные параметры планируемых объектов и территориальных зон.

Проект призван дать инструмент Администрации Попово-Лежачанского сельсовета Глушковского района Курской области для:

- Планирования территории с целью оптимального использования в интересах населения земельных и других природных ресурсов для создания качественной, комфортной, экологически, экономически и социально обеспеченной среды обитания.

- Управления территориями, принадлежащими государству: федеральные и областные земли, дороги, инженерная инфраструктура и пр. (при условии проведения запланированного разграничения земель между федеральным центром, субъектом федерации и органами местного самоуправления).

- Политического обеспечения общественных интересов (здравоохранение, образование, охрана окружающей среды и т.п.).

Таким образом, Генеральный план Попово-Лежачанского сельсовета является важным промежуточным звеном в обосновании и реализации инвестиционных, градостроительных, социальных и иных программ и проектов.

## **2. ОБОСНОВАНИЕ ВАРИАНТОВ РЕШЕНИЯ ЗАДАЧ ТЕРРИТОРИАЛЬНОГО ПЛАНИРОВАНИЯ СЕЛЬСОВЕТА**

Миссия Попово-Лежачанского сельсовета - развитие инвестиционно-привлекательных территорий, опираясь на исторический фундамент и производственную базу сельсовета. Генеральным планом эти цели достигаются, прежде всего, упорядочением планировочной структуры территории и ее

зонированием в разрезе функционального назначения и анализа потребностей сельсовета.

Зонирование территории сельсовета первого уровня<sup>3</sup> осуществляется для регулирования использования и застройки территории применительно к каждому земельному участку и объектам недвижимости, расположенным в этих зонах, а также для создания комфортной и безопасной среды проживания, охраны окружающей среды.

При разработке карты современного использования территории муниципального образования особое внимание уделялось учету ограничений на осуществление градостроительной деятельности, обозначенных на карте анализа комплексного развития территории и размещения объектов местного значения с учетом ограничений использования территории муниципального образования.

Схема анализа комплексного развития территории и размещения объектов местного значения с учетом ограничений использования территории муниципального образования определяет возможные виды хозяйственного освоения территорий. Определенные в Генеральном плане зоны различного функционального назначения, являются основой для разработки Правил землепользования и застройки<sup>4</sup>, устанавливающих градостроительные регламенты для каждой из территориальных зон.

## **2.1. Существующая и проектная планировочная организация территории.**

Планировочная структура Попово-Лежачанского сельсовета сложилась исторически, основными планировочными осями являются автодороги регионального значения «Хомутовка-Рыльск-Глушково-Теткино-гр. с Украиной», межмуниципального значения «Глушково-Теткино ч/з Веселое», «Хомутовка-Рыльск-Глушково-Теткино-гр. с Украиной» - подъезд к х. Бырдин. Эти дороги являются основными и связывают между собой все населённые пункты сельсовета.

Дорожная планировочная ось дополнена сетью небольших местных грунтовых автодорог.

Генеральным планом планировочное развитие предлагается базировать уже не на местном дорожном, а на транспортном каркасе территории. Поскольку любое производство и проживание, социальное обеспечение связано, прежде всего, с транспортной доступностью. Именно поэтому значительное преимущество в развитии на расчетный период получают те населенные пункты, которые совмещают в себе пересечение осевых линий развития исторически сложившейся планировочной структуры (дорожной) с современной (транспортной) – с. Попово-Лежачи, х. Бырдин, х. Заря, х. Отруба.

Таким образом, основными планировочными осями территории сельсовета являются, автомобильные дороги регионального значения и межмуниципального

---

<sup>3</sup> Уровня Проекта Генерального плана

<sup>4</sup> Уровня зонирования второго порядка - ПЗЗ

значения.

Основной планировочный центр располагается в селе Попово-Лежачи.

Планировочный центр в центре села носит административно-деловой характер. Недалеко расположены здания Администрации, почты, клуба, а также магазины, киоски и т.д.

Второстепенные планировочные центры на территории сельсовета не выделяются.

Архитектурно-планировочная организация сельсовета определяет самые общие основы пространственной морфологии, структуры и композиции. Имеется в виду такое понимание структуры, которое в синтезированном виде представляет и решает социальную, экономическую, экологическую, эстетическую и культурологическую проблематику населенных пунктов сельсовета.

Попово-Лежачанский сельсовет обладает целостной структурой. Территория сельсовета расположена в юго-западной части Глушковского района. Основной градостроительный потенциал территории расположен в крупных населенных пунктах. Административный центр сельсовета - с. Попово-Лежачи, расположен в центральной части сельсовета, вокруг села находятся земли других населенных пунктов, земли сельхозназначения, и пойменные территории, таким образом, данные территории не могут быть вовлечены в градостроительную деятельность. Однако внутри села есть земли, которые могут быть использованы для индивидуального жилищного строительства. Другие населённые пункты сельсовета хоть и окружены землями сельхозназначения, но располагают территориями, которые могут быть вовлечены в градостроительную деятельность.

Территориальное развитие сельсовета сдерживается наличием природных и технологических ограничений по всему периметру селитебной территории.

**Положение муниципального образования «Попово-Лежачанский сельсовет» в системе расселения Глушковского района**



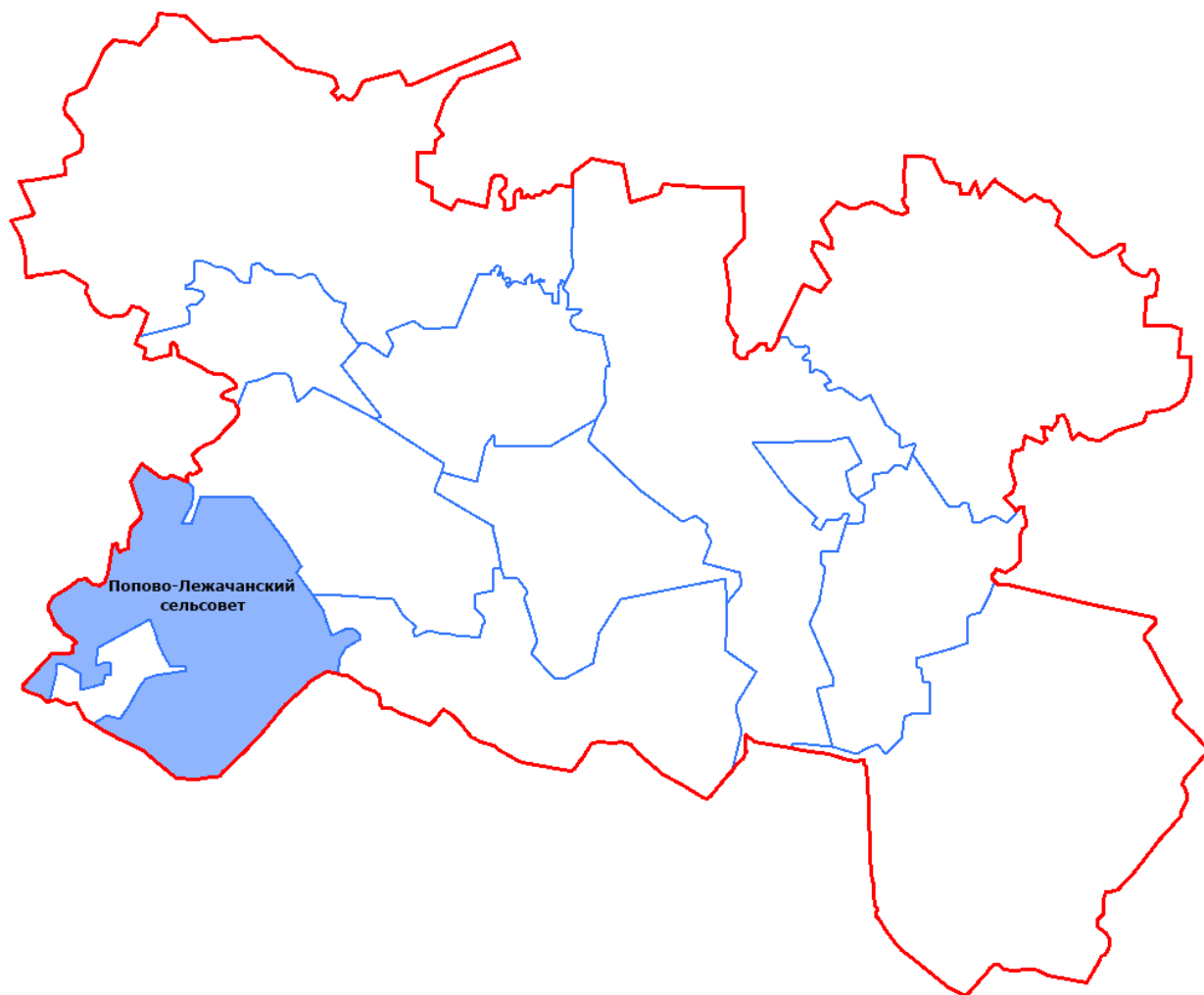

Центральная часть территории сельсовета находится в зоне распространения ограничений, связанных с транспортными магистралями и водными объектами, помимо этого на всей территории сельсовета располагаются сельскохозяйственные земли всё это осложняет градостроительное развитие данной территории.

Формирование планировочной структуры Попово-Лежачанского сельсовета должно происходить с учетом следующих основных положений:

- Планировочная структура сельсовета является составной частью планировочной структуры прилегающих к ней территорий муниципальных образований Глушковского района, Курской области в целом;

- Предлагаемая к сохранению сформировавшаяся планировочная структура позволяет развивать сельсовет внутри административной границы сельсовета по нескольким планировочным зонам. Развитие сельсовета на расчетный срок генерального плана предполагается без территориального роста с учетом демографического спада, но улучшения уровня жилищной обеспеченности;

- Упорядочение планировочной структуры сельсовета;

- Совершенствование транспортной и инженерной инфраструктур;

- Приведение уровня благоустройства сельсовета к нормативному;

- Проведение мероприятий по охране окружающей среды с точки зрения создания наиболее благоприятных санитарно-гигиенических условий

проживания населения.

Проектом предлагается использование имеющихся территориальных и градостроительных резервов для развития сельсовета в его административных границах, рекомендуется переход к активной реконструкции жилищного фонда населённых пунктов, реструктуризация деятельности сельхоз предприятий, расположенных в границах сельсовета.

С учетом расположения основных планировочных осей и центров, планируемых мероприятий по их развитию и ограничений использования территории, выделены участки перспективного развития селитебных территорий для малоэтажной жилой застройки - внутри административных границ населённых пунктов: с. Попово-Лежачи, х. Бырдин, х. Заря.

Размещение основных социально-значимых объектов останется прежним.

Сложившиеся производственные территории сохраняют свое положение в планировочной структуре сельсовета.

## **2.2. Планируемое функциональное зонирование.**

Схема современного использования территории Попово-Лежачанского сельсовета разработана в соответствии с требованиями Градостроительного кодекса Российской Федерации, технологическим заданием на проектирование.

Границы функциональных зон определены с учетом административных границ сельсовета, естественными границами природных объектов, границами земельных участков. Территории общего пользования, занятые проездами, линейными водоемами и другими незначительными по размерам объектами входят в состав различных функциональных зон и отдельно не выделяются.

Территории социально-необходимых объектов (детские сады, школы, учреждения здравоохранения) входят в состав общественно-деловой зоны и отдельно не выделяются.

На схеме современного использования территории Попово-Лежачанского сельсовета установлены следующие функциональные зоны:

- жилые;
- общественно-деловые;
- инженерной и транспортной инфраструктур;
- сельскохозяйственного использования;
- специального назначения.

Границы функциональных зон с параметрами развития таких зон установлены на «Карте современного использования». Подробно планировочные режимы и регламенты разрабатываются в установленном порядке в отдельном документе: «Правилах землепользования и застройки Попово-Лежачанского сельсовета».

На все типы функциональных зон устанавливаются ограничения на использование территории: санитарно-защитные зоны, водоохранные зоны и прибрежные полосы, технические коридоры и охранные зоны инженерных коммуникаций, придорожные полосы, зоны охраны объектов культурного наследия, иные зоны, установленные в соответствии с законодательством Российской Федерации.

### 2.3. Демографический прогноз.

Курская область - регион с острыми демографическими проблемами. С середины 1990-х гг. в регионе наблюдается устойчивая тенденция сокращения численности населения. Всего за период 1990-2020 гг. число жителей области сократилось на 15,4% (более чем на 200 тыс.чел.). Удельный вес городского населения при этом продолжает расти, отражая различия в режиме воспроизводства населения между городами и сельской местностью, а также основное направление внутрирегиональных миграционных потоков.

Глушковский района полностью наследует демографическую ситуацию, сложившуюся в Курской области.



Рис. Динамика численности населения Глушковского района и Курской области.

Попово-Лежачанский сельсовет на фоне демографической ситуации, сложившейся в сельской местности Глушковского района, характеризуется небольшим приростом численности населения, что иллюстрирует направленность внутрирегиональных и внутрирайонных миграционных потоков «село» - «город».

Основными характеристиками современной демографической ситуации в сельсовете являются следующие:

- регрессивный тип возрастной структуры населения с долей старческих возрастных групп, превышающих в 1,7 раз детские;
- устойчивое долгосрочное снижение численности населения, которое имеет тенденции к продолжению снижения в современных условиях экономического развития;
- низкий уровень рождаемости, недостаточный для простого замещения родителей их детьми;
- высокий уровень смертности населения, особенно в трудоспособном возрасте;
- низкие показатели продолжительности жизни населения;
- приток мигрантов, частично компенсирующий естественную убыль населения.

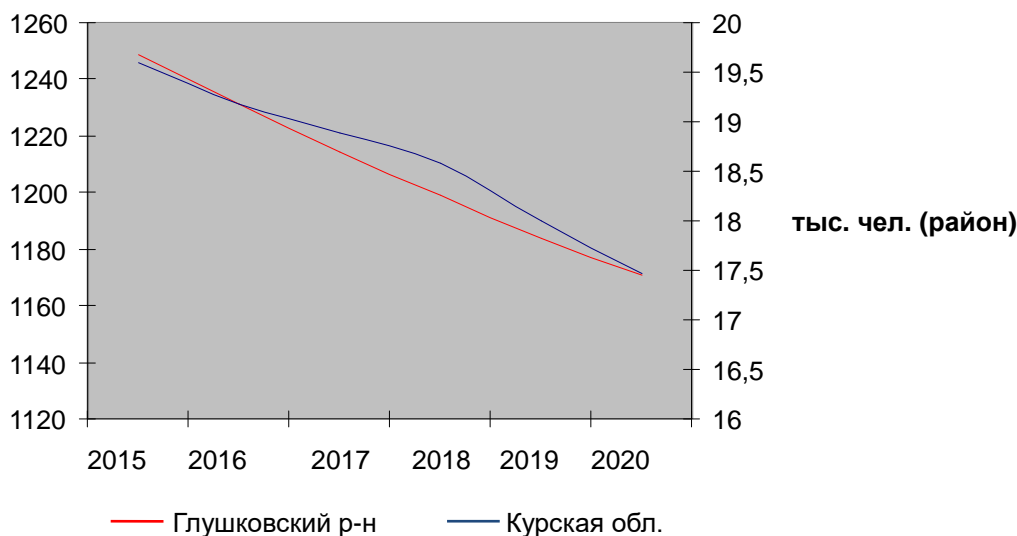
В условиях сложившейся демографической ситуации и учитывая ее неблагоприятные тенденции, становится вполне реальной опасность дальнейшего долгосрочного сокращения численности населения Попово-Лежачанского сельсовета. С учетом выявленных тенденций демографических показателей, наблюдавшихся в России, Курской области, Глушковском районе и муниципальном образовании за последние годы, с помощью упрощенного метода передвижки возрастов, который соответствует логике старения и обновления населения, рассчитаны два варианта перспективной численности населения Попово-Лежачанского сельсовета - инерционный и стабилизационный, - которые необходимы в условиях поливариантности дальнейшего социально-экономического развития муниципального образования. В основу «инерционного» сценария прогноза было положено следование сложившимся демографическим тенденциям на фоне отсутствия существенных изменений экономической ситуации. Сценарий имеет следующие прогнозные показатели:

*На первую очередь:*  $P_{2025} - 1112$  чел.

*На расчетный срок:*  $P_{2045} - 900$  чел.

По данному сценарию прогнозируется сокращение численности населения на 7,2% на первую очередь реализации проекта и на 20,0% на расчетный срок.

«Стабилизационный» сценарий основывался на гипотезе постепенного улучшения экономической и демографической ситуации в стране в целом и в муниципальном образовании в частности, и как следствие, стабилизация демографических показателей.

*На первую очередь:*  $P_{2025} - 1152$  чел.

*На расчетный срок:*  $P_{2045} - 1036$  чел.

По данному сценарию прогнозируется небольшое сокращение численности населения на 2,5% на первую очередь реализации проекта, однако, улучшение жилищных условий, совершенствование социальной, инженерно-транспортной инфраструктуры, формирование условий для миграционного прироста, будут способствовать мобилизации демографического потенциала сельсовета и в конечном итоге установлению численности населения на уровне 867 человек к расчетному сроку генерального плана. Таким образом, оба сценария прогноза предполагают сокращение численности населения к расчетному сроку генерального плана: на 21,8% по инерционному сценарию и на 6,8% по стабилизационному сценарию. Для решения проблем сложившегося демографического развития Попово-Лежачанского сельсовета необходимо принятие мер по разработке действенных механизмов регулирования процесса воспроизводства населения в новых условиях. Перспективы демографического развития сельсовета будут определяться:

1) Возможностью привлечения и закрепления молодых кадров трудоспособного населения;

2) Интенсивной маятниковой миграцией с территории других муниципальных образований Глушковского района и области в целом;

3) Созданием механизма социальной защищённости населения и

поддержки молодых семей, стимулированием рождаемости и снижением уровня смертности населения, особенно детской и лиц в трудоспособном возрасте;

- 4) Улучшением жилищных условий - благоустройство жилищного фонда;
- 5) Совершенствованием социальной инфраструктуры поселения;
- 6) Улучшением инженерно-транспортной инфраструктуры.

Важно отметить, что в современных условиях необходимо стремиться к реализации стабилизационного сценария в полном объеме, проводя осмысленную демографическую и миграционную политику, реализуя в полном объеме мероприятия, предусмотренные проектом генерального плана. В связи с этим за основу при планировании социально-экономического развития Попово-Лежачанского сельсовета принимается стабилизационный сценарий, относительно которого планируются мероприятия по развитию территории муниципального образования.

### **3. МЕРОПРИЯТИЯ ПО ТЕРРИТОРИАЛЬНОМУ ПЛАНИРОВАНИЮ.**

Формирование пространственной композиции выполнено на основе индивидуальных особенностей места, исторического и природного потенциала, своеобразия ландшафтной структуры территории и территориальных возможностей муниципального образования.

Основной идеей архитектурно-планировочных решений является повышение уровня комфортности среды проживания и достижение нормативной обеспеченности населения социальной и инженерной инфраструктурой с сохранением территории населенных пунктов в существующих границах.

Проект внесения изменений в Генеральный план Попово-Лежачанского сельсовета разрабатывается на следующие проектные периоды:

- первая очередь - до 2025 года;
- расчетный срок - до 2045 года.

#### **3.1. Мероприятия по развитию и преобразованию пространственно-планировочной структуры.**

##### **3.1.1. Архитектурно-планировочные решения.**

Планировочным центром Попово-Лежачанского сельсовета определено село Попово-Лежачи, расположенное в 32 км от районного центра – п. Глушково.

Основной въезд на территорию с. Попово-Лежачи осуществляется по автомобильной дороге регионального значения «Хомутовка-Рыльск-Глушково-Теткино-гр. с Украиной».

Сложившийся планировочный каркас (структура) является структурообразующей основой территориальной целостности муниципального образования. Его сохранение и развитие, имеет особое значение при решении задач эффективного использования демографического и интеллектуального потенциала, ведения сельского хозяйства, рекреационного использования благоприятных территорий.

Комплексное освоение (коттеджная застройка) новых территорий должно проходить в соответствии с действующими нормами, в частности должно удовлетворяться требование СП 42.13330-2011 «Градостроительство.

Планировка и застройка городских и сельских поселений», представленное ниже:

Таблица. Нормативное соотношение территорий различного функционального назначения в составе комплексной застройки.

Вид жилого образования	Участки жилой застройки	Участки общественной застройки	Территории зеленых насаждений	Улицы, проезды, стоянки
Комплексная коттеджная застройка	Не более 85%	3,0% - 5,0%	Не менее 3,0%	5,0% - 7,0%

### **3.1.2. Мероприятия по уточнению границы муниципального образования.**

Генеральным планом на I очередь и расчетный срок планируется мероприятия по изменению границ населенных пунктов, входящих в состав Попово-Лежачанского сельсовета, планируется изменение баланса земель, с переводом земель из одной категории в другую.

## **3.2. Мероприятия по развитию социально-экономической сферы.**

### **3.2.1. Развитие экономической сферы.**

Восстановление и развитие промышленного потенциала муниципального образования планируется посредством привлечения инвесторов и развития соответствующих промышленных производств.

#### **Генеральным планом на первую очередь строительства предлагается:**

- увеличение объема целевого использования сельскохозяйственных угодий поселения;

- выделение в качестве инвестиционных площадок для развития малого и среднего предпринимательства недействующих, фактически заброшенных промышленных площадок;

- разработать мероприятия по выделению земельных участков под строительства промышленных предприятий, отраженных в СТП Глушковского района.

#### **Условия застройки площадей залегания полезных ископаемых.**

Проектирование и строительство населенных пунктов, промышленных комплексов и других хозяйственных объектов разрешаются только после получения заключения федерального органа управления государственным фондом недр или его территориального органа об отсутствии полезных ископаемых в недрах под участком предстоящей застройки (в ред. Федерального закона от 22.08.2004 № 122-ФЗ).

Застройка площадей залегания полезных ископаемых, а также размещение в местах их залегания подземных сооружений допускается на основании разрешения федерального органа управления государственным фондом недр или его территориального органа. Выдача такого разрешения может осуществляться через многофункциональный центр предоставления государственных и муниципальных услуг (в ред. Федеральных законов от 30.12.2008 № 309-ФЗ, от 18.07.2011 № 224-ФЗ, от 28.07.2012 № 133-ФЗ).

Самовольная застройка площадей залегания полезных ископаемых

прекращается без возмещения произведенных затрат и затрат по рекультивации территории и демонтажу возведенных объектов.

За выдачу разрешения на застройку площадей залегания полезных ископаемых, а также на размещение в местах их залегания подземных сооружений в пределах горного отвода уплачивается государственная пошлина в размерах и порядке, которые установлены законодательством Российской Федерации о налогах и сборах (часть четвертая введена Федеральным законом от 27.12.2009 № 374-ФЗ).

Таким образом, при планировании зон градостроительного и промышленного освоения территории необходимо получить сведения об отсутствии месторождений полезных ископаемых в Отделе геологии и лицензирования по Белгородской и Курской областям департамента по недропользованию по ЦФО.

### **3.2.2. Жилищное строительство.**

В рамках генерального плана формируются основные направления жилищного строительства как с позиции выявления территорий наиболее благоприятной для жилой застройки, так и с позиции формирования основных качественных и количественных характеристик перспективной жилой застройки. Основанием для непосредственного выделения участков индивидуального жилищного строительства должно осуществляться после разработки проекта планировки территории. Для определения проектных предложений был выбран стабилизационный сценарий развития, по которому планируемая численность населения на первую очередь строительства (до 2025 года) составит 1152 человек и на расчетный срок (до 2045 года) – 1036 человек.

#### **Генеральным планом на первую очередь строительства предлагается:**

1. Подготовка документации по планировке территории, а также документации, необходимой для проведения торгов на право приобретения (владения) земельных участков для комплексного освоения в целях жилищного строительства, в том числе для организации нового индивидуального жилищного строительства в с. Попово-Лежачи, х. Бырдин, х. Заря.

2. В границах населенных пунктов: с. Попово-Лежачи, х. Бырдин, х. Заря. необходимо провести инвентаризацию существующих земельных участков, которые являются брошенными, невостребованными и могут являться потенциальными территориями для строительства муниципального жилья, площадок для комплексной жилой застройки с привлечением инвестиционных средств, а также индивидуального жилищного строительства.

3. Подготовка документации по планировке территории и иной документации, необходимой для проведения торгов на право заключения договоров о развитии застроенных территорий и включения в федеральные и областные целевые программы по расселению ветхого и аварийного жилищного фонда при наличии.

4. Реконструкция муниципальной жилой застройки с заменой ветхого и аварийного жилищного фонда на новое строительство.

#### **Генеральным планом на расчетный срок предлагается:**

1. Подготовка документации по планировке территории и проведение мероприятий по инженерной подготовке территории в целях предоставления потенциальным инвесторам инженерно подготовленных земельных участков для строительства жилых индивидуальных домов с. Попово-Лежачи, х. Бырдин, х. Заря;

2. Реконструкция муниципальной жилой застройки с заменой ветхого и аварийного жилищного фонда на новое строительство.

### **3.2.3. Система культурно-бытового и социального обслуживания.**

Развитие системы культурно-бытового и социального обслуживания должно быть направлено на формирование и поддержание городского или близкого к тому уровня культурного обслуживания. Важнейшей предпосылкой для этого является территориальная близость и высокий уровень транспортной доступности от областного центра. В муниципальном образовании, в силу особенностей хозяйственной деятельности и ритма жизни населения и включенного в Курскую агломерацию население Попово-Лежачанского сельсовета предъявляет более высокие требования к работе учреждений культуры.

#### **Генеральным планом на 1 очередь строительства предусматривается:**

- организация отделения социально-медицинского обслуживания на дому для граждан пенсионного возраста и инвалидов;

- проведение ремонта зданий дома культуры в с. Попово-Лежачи;

- проведение ремонта помещения библиотек с. Попово-Лежачи, с последующим обновлением и расширением книжного фонда;

- проведение текущих ремонтов всех спортивных объектов муниципального образования;

- разработка мероприятий по приведению в соответствие с действующими нормами по обеспечению беспрепятственного доступа маломобильных групп населения к объектам социально-культурного и иного назначения к существующим, проектируемым и реконструируемым общественным объектам и территориям жилой застройки.

#### **Генеральным планом на расчетный срок предлагается:**

- строительство внутриквартальных-сельских игровых площадок в составе проектируемой озелененной территории общего пользования;

- предлагается производить реконструкцию объектов культуры по мере их обветшания.

### **3.3. Мероприятия по совершенствованию транспортной инфраструктуры.**

**Генеральным планом на 1 очередь строительства предусматривается:**

**Генеральным планом на 1 очередь строительства предусматривается:**

- установка технических средств организации движения и информации согласно требованиям ГОСТ Р52289-2004 для предотвращения дорожно-транспортных происшествий и чрезвычайных ситуаций;



- восстановление изношенных верхних слоев дорожных покрытий на всех асфальтированных улицах и автомобильных дорогах общего пользования протяжённостью (около 7 км);

- асфальтирование порядка 15 км улиц с грунтовым и/или щебеночным покрытием.

- нанесение дорожной разметки, замена поврежденных и установка новых дорожных ограждений, замена поврежденных и установка недостающих дорожных знаков, установка дорожных знаков индивидуального проектирования;

- при организации новой жилой застройки предусмотреть строительство улично-дорожной сети (новых улиц, переулков). Доля улиц и проездов от общего количества комплексной жилой застройки должна составлять 5–7%;

- реконструкция мостовых сооружений, расположенных на территории муниципального образования;

- строительство станции технического обслуживания (СТО).

#### **3.4. Мероприятия по развитию инженерной инфраструктуры.**

**Генеральным планом на первую очередь строительства предлагается:**

- выделение финансовых средств для проведения мероприятий по развитию инженерной инфраструктуры;

- реконструкция и модернизация инженерной инфраструктуры муниципального образования;

- обеспечение производительности водозаборных сооружений не менее 460 м<sup>3</sup>/сутки, с доведением уровня оснащённости централизованного водоснабжения до 100%;

- обеспечение территорий населённых пунктов резервной ёмкости для целей противопожарной безопасности (56 м<sup>3</sup>);

- замена изношенных водопроводных сетей в населённых пунктах Попово-Лежачанского сельсовета – 6,7 км;

- потребности в водоотведении будут обеспечены комплексом очистных сооружений мощностью 250 м<sup>3</sup>/сутки;

- предусмотрено оборудование выгребными ямами всего жилищного фонда и учреждений социально-культурного и бытового назначения населённых пунктов сельсовета с организацией вывоза стоков на канализационно-очистные сооружения;

- предусматривается 100% переход отопления объектов социально-культурного назначения и жилой застройки с угля на природный газ;

- реконструкция линий 0,4-10кВ с заменой опор на железобетонные, а также реконструкция трансформаторных подстанций, имеющих большой процент износа;

- замена ветхих участков линий электропередач, модернизация объектов системы электроснабжения;

- подключение к системе электроснабжения сельсовета запланированных на I очередь строительства объектов жилой и общественно-деловой застройки.

**Генеральным планом на расчетный срок предлагается:**

- реконструкция и модернизация инженерной инфраструктуры

муниципального образования;

- строительство и реконструкция водопроводных сетей;
- перекладка ветхих водопроводных сетей с износом 80-95% с заменой трубопроводов на полиэтиленовые;
- подключение к системе газоснабжения поселения запланированных на расчетный срок объектов жилой и общественно-деловой застройки;
- установка приборов учета тепла в жилых домах;
- подключение к системе электроснабжения запланированных на расчетный срок объектов жилой и общественно-деловой застройки;
- увеличение мощности действующих АТС;
- прокладка дополнительных слаботочных сетей к местам застройки жилищного фонда;
- переход на цифровые АТС, обновление технической базы;
- подготовка сети телевизионного вещания к переходу на цифровое вещание.

### **3.5. Мероприятия по развитию системы рекреации.**

**Генеральным планом на 1 очередь строительства предусматривается:**

- формирование озелененных общественных пространств вдоль всей протяженности существующей и планируемой улично-дорожной сети муниципального образования, как одного из основных элементов в системе зеленых насаждений общего пользования;
- сохранение существующих территорий общего пользования (озеленение улиц) и специального назначения;
- рекультивация и реабилитация промышленных и коммунально-складских пустырей, охранных зон различного назначения.

### **3.6. Мероприятия по санитарной очистке территории.**

#### **3.6.1. Система сбора и вывоз ТБО.**

**Генеральным планом на 1 очередь строительства предусматривается:**

- выделение финансовых средств для проведения мероприятий по организации санитарной очистке территории;
- организация регулярного сбора ТБО у населения, оборудование контейнерных площадок, изготовление и установка 10 контейнеров;
- выявление всех несанкционированных свалок и их рекультивация.

#### **3.6.2. Содержание мест захоронения и предоставление ритуальных услуг населению.**

**Генеральным планом на 1 очередь строительства предусматривается:**

- проведение мероприятий по межеванию территорий существующих кладбищ.

**Генеральным планом на расчетный срок предлагается:**

- обеспечить на существующем полигоне ТБО свободной площади, равной 0,32 га, при этом запрещается размещение отходов на объектах, не внесенных в государственный реестр объектов размещения отходов в соответствии с требованиями п.7 ст.12 ФЗ от 24.06.1998 г. № 86-ФЗ «Об отходах производства и потребления»;

- разработка проектной документации на строительство КОС с проектированием станции биологической очистки стоков и блоком доочистки стоков.

### **3.6.3. Мероприятия по охране окружающей среды.**

В соответствии, с Водным кодексом от 03.06.2006 г. № 74-ФЗ (с изменениями 27.12.2018 г.), необходимо:

Осуществление градостроительной деятельности с соблюдением требований охраны окружающей среды и экологической безопасности является одним из основных принципов законодательства о градостроительной деятельности, зафиксированных в Градостроительном кодексе РФ. Мероприятия в области охраны окружающей среды осуществляются в следующих направлениях:

- разработка проекта Генеральной схемы санитарной очистки территории сельсовета;

- снижения негативного влияния существующих промышленных и иных источников загрязнения на здоровье населения и состояние экосистем;

- установление территориальных ограничений для размещения объектов капитального строительства высоких классов санитарной опасности;

- проведение мероприятий по восстановлению и санации нарушенных и загрязненных участков земель;

- выявление и ликвидация несанкционированных свалок, и рекультивация загрязненных земель;

- предусмотрен вынос в натуре границ водоохраных зон и прибрежных защитных полос с установкой специальных знаков;

- контроль над соблюдением водопользователям регламентов использования территорий водоохраных зон и прибрежных защитных полос водных объектов;

- организация зон охраны источников питьевого водоснабжения для вновь создаваемых, реконструируемых и существующих объектов системы водоснабжения;

- контроль над соблюдением регламентов использования зон санитарной охраны источников питьевого водоснабжения;

- организация санитарно-защитных зон, зон санитарного разрыва и охранных зон для вновь создаваемых, реконструируемых и существующих объектов капитального строительства с различными нормативами воздействия на окружающую среду;

- контроль над соблюдением регламентов использования санитарно-защитных зон и прочих зон;

- определение и обустройство земельных участков для размещения площадок временного хранения твердых бытовых отходов в границах проектируемой застройки;

- размещение контейнерных площадок с установкой контейнеров для сбора мусора;

- установление урн в общественных местах и основных рекреационных

зонах, организация системы сбора мусора в рекреационных зонах сельсовета.

### **Водные объекты общего пользования.**

Поверхностные водные объекты, находящиеся в государственной или муниципальной собственности, являются водными объектами общего пользования, то есть общедоступными водными объектами, если иное не предусмотрено Водным кодексом.

Каждый гражданин вправе иметь доступ к водным объектам общего пользования и бесплатно использовать их для личных и бытовых нужд, если иное не предусмотрено Водным Кодексом, другими федеральными законами.

Использование водных объектов общего пользования осуществляется в соответствии с правилами охраны жизни людей на водных объектах, утверждаемыми в порядке, определяемом уполномоченным федеральным органом исполнительной власти, а также исходя из устанавливаемых органами местного самоуправления правил использования водных объектов для личных и бытовых нужд.

На водных объектах общего пользования могут быть запрещены забор (изъятие) водных ресурсов для целей питьевого и хозяйственно-бытового водоснабжения, купание, использование маломерных судов, водных мотоциклов и других технических средств, предназначенных для отдыха на водных объектах, водопой, а также установлены иные запреты в случаях, предусмотренных законодательством Российской Федерации и законодательством субъектов Российской Федерации.

Информация об ограничении водопользования на водных объектах общего пользования предоставляется гражданам органами местного самоуправления через средства массовой информации и посредством специальных информационных знаков, устанавливаемых вдоль берегов водных объектов. Могут быть также использованы иные способы предоставления такой информации.

Полоса земли вдоль береговой линии водного объекта общего пользования (береговая полоса) предназначается для общего пользования. Ширина береговой полосы водных объектов общего пользования составляет двадцать метров, за исключением береговой полосы каналов, а также рек и ручьев, протяженность которых от истока до устья не более чем десять километров. Ширина береговой полосы каналов, а также рек и ручьев, протяженность которых от истока до устья не более чем десять километров, составляет пять метров.

Береговая полоса болот, ледников, снежников, природных выходов подземных вод (родников, гейзеров) и иных предусмотренных федеральными законами водных объектов не определяется.

Каждый гражданин вправе пользоваться (без использования механических транспортных средств) береговой полосой водных объектов общего пользования для передвижения и пребывания около них, в том числе для осуществления любительского и спортивного рыболовства и причаливания плавучих средств.

### **Водоохранные зоны и прибрежные защитные полосы.**

Водоохранными зонами являются территории, которые примыкают к

береговой линии морей, рек, ручьев, каналов, озер, водохранилищ и на которых устанавливается специальный режим осуществления хозяйственной и иной деятельности в целях предотвращения загрязнения, засорения, заиления указанных водных объектов и истощения их вод, а также сохранения среды обитания водных биологических ресурсов и других объектов животного и растительного мира.

В границах водоохранных зон устанавливаются прибрежные защитные полосы, на территориях которых вводятся дополнительные ограничения хозяйственной и иной деятельности.

За пределами территорий городов и других населенных пунктов ширина водоохранной зоны рек, ручьев, каналов, озер, водохранилищ и ширина их прибрежной защитной полосы устанавливаются от соответствующей береговой линии, а ширина водоохранной зоны морей и ширина их прибрежной защитной полосы - от линии максимального прилива. При наличии централизованных ливневых систем водоотведения и набережных границы прибрежных защитных полос этих водных объектов совпадают с парапетами набережных, ширина водоохранной зоны на таких территориях устанавливается от парапета набережной.

Ширина водоохранной зоны рек или ручьев устанавливается от их истока для рек или ручьев протяженностью:

- 1) до десяти километров - в размере пятидесяти метров;
- 2) от десяти до пятидесяти километров - в размере ста метров;
- 3) от пятидесяти километров и более - в размере двухсот метров.

Для реки, ручья протяженностью менее десяти километров от истока до устья водоохранная зона совпадает с прибрежной защитной полосой. Радиус водоохранной зоны для истоков реки, ручья устанавливается в размере пятидесяти метров.

Ширина водоохранной зоны озера, водохранилища, за исключением озера, расположенного внутри болота, или озера, водохранилища с акваторией менее 0,5 квадратного километра, устанавливается в размере пятидесяти метров. Ширина водоохранной зоны водохранилища, расположенного на водотоке, устанавливается равной ширине водоохранной зоны этого водотока.

Ширина прибрежной защитной полосы устанавливается в зависимости от уклона берега водного объекта и составляет тридцать метров для обратного или нулевого уклона, сорок метров для уклона до трех градусов и пятьдесят метров для уклона три и более градуса.

Для расположенных в границах болот проточных и сточных озер и соответствующих водотоков ширина прибрежной защитной полосы устанавливается в размере пятидесяти метров.

Ширина прибрежной защитной полосы реки, озера, водохранилища, имеющих особо ценное рыбохозяйственное значение (места нереста, нагула, зимовки рыб и других водных биологических ресурсов), устанавливается в размере двухсот метров независимо от уклона прилегающих земель.

На территориях населенных пунктов при наличии централизованных ливневых систем водоотведения и набережных границы прибрежных защитных полос совпадают с парапетами набережных. Ширина водоохранной зоны на таких территориях устанавливается от парапета набережной. При отсутствии набережной ширина водоохранной зоны, прибрежной защитной полосы измеряется от береговой линии.

В границах водоохранных зон запрещаются:

- 1) использование сточных вод в целях регулирования плодородия почв;
- 2) размещение кладбищ, скотомогильников, мест захоронения отходов производства и потребления, химических, взрывчатых, токсичных, отравляющих и ядовитых веществ, пунктов захоронения радиоактивных отходов;
- 3) осуществление авиационных мер по борьбе с вредными организмами;
- 4) движение и стоянка транспортных средств (кроме специальных транспортных средств), за исключением их движения по дорогам и стоянки на дорогах и в специально оборудованных местах, имеющих твердое покрытие;
- 5) размещение автозаправочных станций, складов горюче-смазочных материалов (за исключением случаев, если автозаправочные станции, склады горюче-смазочных материалов размещены на территориях портов, судостроительных и судоремонтных организаций, инфраструктуры внутренних водных путей при условии соблюдения требований законодательства в области охраны окружающей среды и Водного Кодекса), станций технического обслуживания, используемых для технического осмотра и ремонта транспортных средств, осуществление мойки транспортных средств;
- 6) размещение специализированных хранилищ пестицидов и агрохимикатов, применение пестицидов и агрохимикатов;
- 7) сброс сточных, в том числе дренажных, вод;
- 8) разведка и добыча общераспространенных полезных ископаемых (за исключением случаев, если разведка и добыча общераспространенных полезных ископаемых осуществляются пользователями недр, осуществляющими разведку и добычу иных видов полезных ископаемых, в границах предоставленных им в соответствии с законодательством Российской Федерации о недрах горных отводов и (или) геологических отводов на основании утвержденного технического проекта в соответствии со статьей 19.1 Закона Российской Федерации от 21 февраля 1992 года №2395-1 «О недрах»).

В границах водоохранных зон допускаются проектирование, строительство, реконструкция, ввод в эксплуатацию, эксплуатация хозяйственных и иных объектов при условии оборудования таких объектов сооружениями, обеспечивающими охрану водных объектов от загрязнения, засорения, заиления и истощения вод в соответствии с водным законодательством и законодательством в области охраны окружающей среды. Выбор типа сооружения, обеспечивающего охрану водного объекта от загрязнения, засорения, заиления и истощения вод, осуществляется с учетом необходимости соблюдения установленных в соответствии с законодательством в области охраны окружающей среды нормативов допустимых сбросов

загрязняющих веществ, иных веществ и микроорганизмов. В целях настоящей статьи под сооружениями, обеспечивающими охрану водных объектов от загрязнения, засорения, заиления и истощения вод, понимаются:

1) централизованные системы водоотведения (канализации), централизованные ливневые системы водоотведения;

2) сооружения и системы для отведения (сброса) сточных вод в централизованные системы водоотведения (в том числе дождевых, талых, инфильтрационных, поливомоечных и дренажных вод), если они предназначены для приема таких вод;

3) локальные очистные сооружения для очистки сточных вод (в том числе дождевых, талых, инфильтрационных, поливомоечных и дренажных вод), обеспечивающие их очистку исходя из нормативов, установленных в соответствии с требованиями законодательства в области охраны окружающей среды и настоящего Кодекса;

4) сооружения для сбора отходов производства и потребления, а также сооружения и системы для отведения (сброса) сточных вод (в том числе дождевых, талых, инфильтрационных, поливомоечных и дренажных вод) в приемники, изготовленные из водонепроницаемых материалов.

В отношении территорий садоводческих, огороднических или дачных некоммерческих объединений граждан, размещенных в границах водоохраных зон и не оборудованных сооружениями для очистки сточных вод, до момента их оборудования такими сооружениями и (или) подключения к системам допускается применение приемников, изготовленных из водонепроницаемых материалов, предотвращающих поступление загрязняющих веществ, иных веществ и микроорганизмов в окружающую среду.

В границах прибрежных защитных полос также запрещаются:

- 1) распашка земель;
- 2) размещение отвалов размываемых грунтов;
- 3) выпас сельскохозяйственных животных и организация для них летних лагерей, ванн.

Установление на местности границ водоохраных зон и границ прибрежных защитных полос водных объектов, в том числе посредством специальных информационных знаков, осуществляется в порядке, установленном Правительством Российской Федерации.

**Зоны экологического бедствия, зоны чрезвычайных ситуаций на водных объектах, предотвращение негативного воздействия вод и ликвидация его последствий.**

В соответствии с законодательством в области охраны окружающей среды и законодательством в области защиты населения и территорий от чрезвычайных ситуаций зонами экологического бедствия, зонами чрезвычайных ситуаций могут объявляться водные объекты и речные бассейны, в которых в результате техногенных и природных явлений происходят изменения, представляющие угрозу здоровью или жизни человека, объектам животного и растительного мира, другим объектам окружающей среды.

Донный грунт может использоваться для предотвращения негативного воздействия вод при возникновении чрезвычайных ситуаций и ликвидации последствий таких ситуаций в порядке, установленном Правительством Российской Федерации, в соответствии с законодательством в области защиты населения и территорий от чрезвычайных ситуаций.

### **3.7. Мероприятия по охране объектов культурного наследия.**

Генеральным планом на 1 очередь строительства предусматривается проведение мероприятий по благоустройству и поддержанию в нормальном виде территории объектов культурного наследия находящихся на территории сельсовета при наличии.

### **3.8. Мероприятия по снижению основных факторов риска возникновения чрезвычайных ситуаций природного и техногенного характера.**

В целях снижения уровня факторов риска возникновения чрезвычайных ситуаций природного и техногенного характера, минимизации их последствий генеральным планом предусмотрен комплекс мероприятий по:

- инженерной подготовке, защите и благоустройству территории;
- реконструкции системы оповещения ГО и о чрезвычайных ситуациях;
- совершенствования системы защиты населения от поражающих факторов ЧС в защитных сооружениях гражданской обороны;
- совершенствования системы наружного противопожарного водоснабжения территории муниципального образования.

К водозащитным мероприятиям относятся:

- тщательная вертикальная планировка земной поверхности и устройство надежной дождевой канализации с отводом вод за пределы застраиваемых участков;
- мероприятия по борьбе с утечками промышленных и хозяйственно-бытовых вод, в особенности агрессивных;
- недопущение скопления поверхностных вод в котлованах и на площадках в период строительства, строгий контроль качества работ по гидроизоляции, укладке водонесущих коммуникаций и продуктопроводов, засыпке пазух котлованов.

Защита от подтопления должна включать в себя:

- локальную защиту зданий, сооружений, грунтов оснований и защиту застроенной территории в целом;
- водоотведение;
- утилизацию (при необходимости очистки) дренажных вод;
- систему мониторинга за режимом подземных и поверхностных вод, за расходами (утечками) и напорами в водонесущих коммуникациях, за деформациями оснований, зданий и сооружений, а также за работой сооружений инженерной защиты.

Мероприятия по инженерной защите от морозного (криогенного) пучения грунтов:

- инженерно-мелиоративные (тепломелиорация и гидромелиорация);



- конструктивные;
- физико-химические (засоление, гидрофобизация грунтов и др.);
- комбинированные.

**Генеральным планом на расчетный срок предлагается:**

- организация поверхностного стока на всей территории муниципального образования по направлению к пойменной части пруда и мелких ручьев;

- проведение мероприятий по защите от воздействия половодья 1% обеспеченности на пруду и мелких ручьях, поверхностных и грунтовых вод (регулировка русла, дренажные и водосборные коллекторы, станции механической очистки);

- проведение мероприятий по берегоукреплению на участках берегов рек прилегающим к территориям населенных пунктов;

- при проектировании и реконструкции системы водоснабжения необходимо учитывать требования п.п. 5.23, 5.27, 5.28, 5.30 и 5.35 СП 165.132.5800.2014.

- при проектировании на территории сельсовета электроснабжения, необходимо руководствоваться СП 42.13330.2016;

- газоснабжение территории разрабатывается в соответствии с требованиями СП 62.13330.2011 Актуализированная редакция «СНиП 42-01-2002 «Газораспределительные системы» и ФЗ от 21.07.97 № 116-ФЗ «О промышленной безопасности опасных производственных объектов»;

- при пересмотре системы теплоснабжения территории сельсовета, требуется руководствоваться положениями пункта 12.27 СП 42.13330.2011, а также положениями ФЗ-190 «О теплоснабжении», в том числе – в части, касающейся устойчивости функционирования (дублирование основных элементов, резервирование по виду топлива на теплоисточниках);

- необходимо накопление необходимого фонда защитных сооружений на территории сельсовета в соответствии с нормами СП 88.13330.2014 «СНиП 2.11-77 «Защитные сооружения гражданской обороны», СП 165.1190800.2014 «СНиП 2.01.51-90 «Инженерно-технические мероприятия по гражданской обороне»;

Для размещения и обеспечения условий жизнедеятельности, эвакуируемых на территории муниципального образования предусмотреть (спланировать) развертывание объектов по назначению: продукты питания, предметы первой необходимости, вода, жилье и коммунально-бытовые услуги в соответствии с Нормативными требованиями.

Для укрытия, эвакуированного и размещаемого на территории муниципального образования населения потребуется строительство (приспособление под ЗС) специализированных помещений.

**Генеральным планом на 1 очередь строительства предусматривается**

- требуется проектирование и строительство системы оповещения ГО на территории сельсовета с включением в АСЦО области через ЕДДС района, в том числе с соблюдением требований п.п. 6.38 - 6.59 СП 165.132.5800.2014 в части касающейся сельских поселений, не отнесенных к группам по гражданской обороне, а также пунктов, касающихся органов местного самоуправления

«Положения о системах оповещения населения», утверждённого Приказом МЧС России, Мининформсвязи России, Минкультуры России от 25.07.2006 № 422/90/376;

- совершенствование системы наружного противопожарного водоснабжения территории посёлка с учётом статьи 68 «Технического регламента о требованиях пожарной безопасности», утверждённого Федеральным законом от 22 июля 2008 г. № 123-ФЗ, а также раздела 4 СП 8.13130.2009 «Источники наружного противопожарного водоснабжения».

### **ЗАКЛЮЧЕНИЕ.**

Утвержденный Генеральный план Попово-Лежачанского сельсовета, как основной градостроительный документ муниципального образования, является основанием для подготовки и утверждения плана реализации Генерального плана.

Реализация генерального плана предусматривает использование установленных законодательством средств и методов административного воздействия: нормативно-правового регулирования, административных мер, прямых и косвенных методов бюджетной поддержки, механизмов организационной, правовой и информационной поддержки. Система механизмов, регламентирующих и обеспечивающих в т.ч. реализацию генерального плана, включает механизмы как регионального, так и муниципального уровней.

Согласно законодательству, план реализации Генерального плана Попово-Лежачанского сельского поселения должен быть разработан и утвержден в трехмесячный срок после утверждения Генерального плана.

В Генеральный план Попово-Лежачанского сельского поселения по мере необходимости могут вноситься изменения и дополнения, связанные с разработкой и утверждением специализированных схем (например, установления санитарно-защитных и иных режимных зон), принятием и изменением стратегических документов социально-экономического развития и пр.

Обоснованные в Генеральном плане сельского поселения предложения по переводу земель или земельных участков из одной категории в другую или изменению их границ, имеют правовой характер и должны учитываться в конкретной правоприменительной практике при решении вопросов установления вида целевого использования земель, предоставлении земельных участков.

Порядок внесения изменений в генеральный план поселения установлен Градостроительным кодексом РФ и законом Курской области от 31.10.2006 г. № 76-ЗКО «О градостроительной деятельности в Курской области» (с изменениями). Соответственно, после утверждения внесенных изменений генерального плана поселения, должны быть внесены и изменения в план реализации генерального плана.

**УТВЕРЖДЕН РЕШЕНИЕМ  
СОБРАНИЯ ДЕПУТАТОВ  
ПОПОВО-ЛЕЖАЧАНСКОГО СЕЛЬСОВЕТА  
ГЛУШКОВСКОГО РАЙОНА КУРСКОЙ ОБЛАСТИ  
ОТ \_\_\_\_\_ 2020 ГОДА № \_\_\_\_\_**



**ГЕНЕРАЛЬНЫЙ ПЛАН  
МУНИЦИПАЛЬНОГО ОБРАЗОВАНИЯ  
«ПОПОВО-ЛЕЖАЧАНСКИЙ СЕЛЬСОВЕТ»  
ГЛУШКОВСКОГО РАЙОНА КУРСКОЙ ОБЛАСТИ**

**МАТЕРИАЛЫ ПО ОБОСНОВАНИЮ  
ГЕНЕРАЛЬНОГО ПЛАНА**

**Том 2**

**г. Курск 2020 г.**

**ГЕНЕРАЛЬНЫЙ ПЛАН  
МУНИЦИПАЛЬНОГО ОБРАЗОВАНИЯ  
«ПОПОВО-ЛЕЖАЧАНСКИЙ СЕЛЬСОВЕТ»  
ГЛУШКОВСКОГО РАЙОНА КУРСКОЙ ОБЛАСТИ**  
(разработан в соответствии с муниципальным контрактом)

г. Курск 2020 г.

**СОДЕРЖАНИЕ**

<b>ВВЕДЕНИЕ</b> .....	<b>39</b>
<b>1 ОБЩИЕ СВЕДЕНИЯ О МУНИЦИПАЛЬНОМ ОБРАЗОВАНИИ</b> .....	<b>39</b>
1.1 Общие сведения о муниципальном образовании .....	
1.2 Административное устройство муниципального образования. Границы муниципального образования .....	
1.3 Природные условия и ресурсы.....	
<b>2 ОБОСНОВАНИЕ ВЫБРАННОГО ВАРИАНТА РАЗМЕЩЕНИЯ ОБЪЕКТОВ МЕСТНОГО ЗНАЧЕНИЯ НА ОСНОВЕ АНАЛИЗА ИСПОЛЬЗОВАНИЯ ТЕРРИТОРИЙ МУНИЦИПАЛЬНОГО ОБРАЗОВАНИЯ</b> .....	<b>50</b>
2.1 Сведения о программах комплексного социально-экономического развития муниципального образования, для реализации которых осуществляется создание объектов местного значения .....	
2.2 Территориально-планировочная организация муниципального образования. Баланс земель территории муниципального образования .....	
2.3 Экономическая база муниципального образования.....	

2.4	<i>Население</i> .....	
2.5	<i>Жилищный фонд</i> .....	
2.6	<i>Система культурно-бытового обслуживания</i> .....	
2.7	<i>Транспортная инфраструктура муниципального образования</i> .....	
2.7.1	Внешний транспорт .....	
	.....	
	.....	
	.....	
	.....	69
2.7.2	Улично-дорожная сеть .....	
	.....	
	.....	
	.....	
	.....	70
2.8	<i>Инженерное оборудование территории</i> .....	
2.8.1	Водоснабжение .....	
	.....	
	.....	
	.....	
	.....	71
2.8.2	Водоотведение .....	
	.....	
	.....	
	.....	
	.....	74
2.8.3	Теплоснабжение.....	
	.....	
	.....	
	.....	
	.....	75
2.8.4	Газоснабжение .....	
	.....	
	.....	
	.....	
	.....	76
2.8.5	Электроснабжение.....	
	.....	
	.....	
	.....	
	.....	76
2.8.6	Связь. Радиовещание. Телевидение .....	
	.....	
	.....	
	.....	
	.....	79
2.9	<i>Инженерная подготовка территории</i> .....	
2.10	<i>Зеленый фонд муниципального образования</i> .....	
2.11	<i>Санитарная очистка территории. Размещение кладбищ</i> .....	
2.12	<i>Санитарно-экологическое состояние окружающей среды</i> .....	
2.13	<i>Зоны с особыми условиями использования территорий</i> .....	
2.13.1	Зоны охраны объектов культурного наследия .....	
	.....	

.....	85
2.13.2 Водоохранные зоны и прибрежно-защитные полосы.....	
.....	
87	
2.13.3 Зоны санитарной охраны источников питьевого водоснабжения .....	
<b>Ошибка! Закладка не определена.</b>	
2.13.4 Санитарно-защитные зоны .....	
.....	
.....	
95	
<b>3 ОЦЕНКА ВОЗМОЖНОГО ВЛИЯНИЯ ПЛАНИРУЕМЫХ ДЛЯ</b>	
<b>РАЗМЕЩЕНИЯ ОБЪЕКТОВ МЕСТНОГО ЗНАЧЕНИЯ НА КОМПЛЕКСНОЕ</b>	
<b>РАЗВИТИЕ .....</b>	<b>98</b>
<b>4 МЕРОПРИЯТИЯ, УТВЕРЖДЕННЫЕ ДОКУМЕНТОМ</b>	
<b>ТЕРРИТОРИАЛЬНОГО ПЛАНИРОВАНИЯ ГЛУШКОВСКОГО</b>	
<b>МУНИЦИПАЛЬНОГО РАЙОНА И ТЕРРИТОРИАЛЬНОГО ПЛАНИРОВАНИЯ</b>	
<b>КУРСКОЙ ОБЛАСТИ.....</b>	<b>101</b>
<b>5 ПРЕДЛОЖЕНИЯ ПО ИЗМЕНЕНИЮ ГРАНИЦ МУНИЦИПАЛЬНОГО</b>	
<b>ОБРАЗОВАНИЯ И БАЛАНСА ЗЕМЕЛЬ В ПРЕДЕЛАХ ПЕРСПЕКТИВНОЙ</b>	
<b>ГРАНИЦЫ МУНИЦИПАЛЬНОГО ОБРАЗОВАНИЯ .....</b>	<b>102</b>
<b>СПИСОК ЛИТЕРАТУРЫ .....</b>	<b>103</b>

## **ВВЕДЕНИЕ**

Подготовка проекта по внесению изменений в Генеральный план Попово-Лежачанского сельсовета Глушковского района Курской области осуществляется в соответствии с требованиями ст. 9, 24 и 25 Градостроительного кодекса Российской Федерации. Заказчиком выступает Администрация Попово-Лежачанского сельсовета Глушковского района Курской области. В процессе разработки Генерального плана Попово-Лежачанского сельсовета Глушковского района Курской области в 2019 году было определено функциональное зонирование сельсовета, однако характер использования земельных участков, предоставленных физическим и юридическим лицам для строительства изменился, вследствие чего функциональное назначение некоторых территорий, согласно утвержденному Генеральному плану сельсовета не отвечает направлению их фактического развития, а также в части реализации инвестиционных проектов и развития малого предпринимательства.

В связи с вышеизложенным, в настоящее время, возникла необходимость внесения изменений в Генеральный план Попово-Лежачанского сельсовета Глушковского района Курской области.

Кроме того, в целях размещения объектов капитального строительства федерального и местного значения необходимо определить путем внесения изменений в Генеральный план Попово-Лежачанского сельсовета Глушковского района Курской области территории зон планируемого размещения указанных объектов.

При разработке предложений по внесению изменений в Генеральный план Попово-Лежачанского сельсовета Глушковского района Курской области учтены:

- результаты мониторинга использования земельных участков на территории Попово-Лежачанского сельсовета Глушковского района Курской области за период 2019-2020 гг., проведенным Администрацией Глушковского района и Администрацией Попово-Лежачанского сельсовета Глушковского района Курской области;
- документация по планировке территории сельсовета;
- статистические данные;
- обоснованные предложения по внесению изменений в Генеральный план сельсовета, поступившие в Администрацию Попово-Лежачанского сельсовета от юридических и физических лиц.

Предложения по внесению изменений в Генеральный план Попово-Лежачанского сельсовета Глушковского района Курской области разработаны в соответствии с целями и задачами развития сельсовета, сформулированными в документации территориального планирования, муниципальных программах социально-экономического развития Попово-Лежачанского сельсовета Глушковского района Курской области.

При разработке предложений по внесению изменений в Генеральный план Попово-Лежачанского сельсовета Глушковского района Курской области учтены ограничения использования территорий, установленные в соответствии с законодательством Российской Федерации.

Внесение изменений в Генеральный план Попово-Лежачанского сельсовета Глушковского района Курской области позволит реализовать основные цели развития сельсовета, которыми являются:

- обеспечение устойчивого развития сельсовета, как на ближайшие годы, так и в долгосрочной перспективе;
- стабильное улучшение качества жизни всех слоев населения сельсовета (с ориентацией на обеспечение областных и Российских стандартов качества жизни);
- повышения качества жизни в сельских поселениях;
- развития инженерной, транспортной и социальной инфраструктур;
- сохранения и регенерации исторического и культурного наследия;

- формирование Попово-Лежачанского сельсовета Глушковского района Курской области как крупного сельсовета, интегрированного в экономику Глушковского района, усиление позиций Попово-Лежачанского сельсовета в Глушковском районе.

Изменение территориального планирования Попово-Лежачанского сельсовета Глушковского района Курской области направлено на определение функционального назначения территорий сельсовета, исходя из совокупности социальных, экономических, экологических и других факторов.

Разработанные предложения по внесению изменений в Генеральный план Попово-Лежачанского сельсовета Глушковского района Курской области в полном объеме соответствуют целям территориального планирования сельсовета.

Вносимые в Генеральный план Попово-Лежачанского сельсовета Глушковского района Курской области изменения обеспечат выполнение следующих задач по развитию и преобразованию функционально-планировочной структуры:

1. Сохранение индивидуального облика Попово-Лежачанского сельсовета Глушковского района Курской области.

2. Обеспечение размещения объектов капитального строительства в соответствии с прогнозируемыми параметрами жилищного, общественного и промышленного строительства путем повышения эффективности использования сложившихся селитебных территорий.

3. Развитие и преобразование функциональной структуры Попово-Лежачанского сельсовета Глушковского района Курской области в соответствии с прогнозируемым развитием основных функций и отраслей экономики сельсовета.

4. Формирование «открытой» планировочной структуры, предоставляющей вариативные возможности развития основных функциональных зон сельсовета по главным планировочным осям (природным и транспортным).

Предлагаемые изменения в Генеральный план Попово-Лежачанского сельсовета Глушковского района Курской области коснутся уточнения функционального назначения территорий: с. Попово-Лежачи, х. Бырдин, х. Заря, по всей территории сельсовета предусматривается расширение территорий для застройки малоэтажными жилыми домами, промышленных объектов, а также отдельных территорий находящимися внутри уже существующих функциональных зон. Предусматривается изменение границ населенных пунктов: с. Попово-Лежачи, х. Бырдин, х. Заря, в связи с застройкой индивидуальными жилыми домами в соответствии с целевой программой, а также пожеланиями граждан.

С учетом п.9.6. Методических рекомендаций по разработке проектов генеральных планов поселений и городских округов приняты расчетные периоды генерального плана:

- I этап (первоочередные плановые мероприятия) – 5 лет;
- II этап (расчетный срок генерального плана) – 20-25 лет.

Исходным периодом проектирования является 2020 год.

Проект выполнен в виде компьютерной геоинформационной системы (ГИС) и с технической точки зрения представляет собой компьютерную систему открытого типа, позволяющую расширять массивы информации по различным тематическим направлениям, использовать ее для территориального мониторинга, а также практической работы подразделений Администрации Глушковского района и Попово-Лежачанского сельсовета. Положения проекта внесения изменений в Генеральный план, утвержденные в установленном порядке соответствующими нормативными правовыми актами органов местного самоуправления, являются обязательными для соблюдения всеми субъектами градостроительных отношений. Проектные материалы представляют собой комплект, состоящий из диска с электронным видом генерального плана, и его копиями на твердом носителе (бумаге). Формат записи диска позволяет заказчику считывать и использовать



информацию с данного диска без применения дополнительных программ на современном, на момент сдачи работы, компьютерном оборудовании.

Разрабатываемая электронная версия Генерального плана представлена в бумажном и электронном виде в программном обеспечении MapInfo. Текстовая часть представлена в формате Microsoft Word 2007.

#### **Состав проектных материалов.**

В соответствии с Градостроительным кодексом РФ Генеральный план Попово-Лежачанского сельсовета Глушковского района включает в себя следующие материалы:

#### **Том 1 «Положения о территориальном планировании»:**

1. Цели и задачи территориального планирования.
2. Обоснование вариантов решения задач территориального планирования сельсовета.
3. Перечень мероприятий по территориальному планированию.

#### **Том 2 «Материалы по обоснованию внесения изменений в Генеральный план»:**

1. Общие сведения о муниципальном образовании.
2. Обоснование выбранного варианта размещения объектов местного значения поселения на основании анализа использования территории, возможных направлений ее развития и прогнозируемых ограничений их использования.
3. Оценка возможного влияния планируемых для размещения объектов местного значения на комплексное развитие территории.
4. Обоснование предложений по территориальному планированию, этапы их реализации.
5. Мероприятия, утвержденные документами территориального планирования Курской области и Глушковского муниципального района.
6. Предложения по изменению границ муниципального образования и баланса земель в пределах перспективной границы муниципального образования.

#### **Том 3 «Перечень основных факторов риска возникновения чрезвычайных ситуаций природного и техногенного характера»:**

- перечень основных факторов риска возникновения чрезвычайных ситуаций природного и техногенного характера.

#### **Графические материалы обоснования внесения изменений в Генеральный план Попово-Лежачанского сельсовета:**

1. Карта современного использования территории муниципального образования. Масштаб 1 : 25 000.
2. Карта анализа комплексного развития территории и размещения объектов местного значения с учетом ограничений использования территории муниципального образования. Масштаб 1 : 25 000.
3. Карта транспортной, инженерной инфраструктур и инженерного благоустройства территории муниципального образования. Масштаб 1 : 25 000.
4. Карта транспортной, инженерной инфраструктур и инженерного благоустройства территории муниципального образования. Масштаб 1 : 25 000.
5. Карта функциональных зон территории муниципального образования. Масштаб 1 : 25 000.
6. Карта границ населенных пунктов муниципального образования. Масштаб 1 : 25 000.
7. Карта планируемого размещения объектов местного значения муниципального образования. Масштаб 1 : 25 000.

#### **1 ОБЩИЕ СВЕДЕНИЯ О МУНИЦИПАЛЬНОМ ОБРАЗОВАНИИ.**

### **1.1 Общие сведения о муниципальном образовании.**

Муниципальное образование - Попово-Лежачанский сельсовет расположен в юго-западной части Глушковского района Курской области. Установлено Законом Курской области от 26 апреля 2010 года № 26-ЗКО. Расстояние от административного центра сельсовета с. Попово-Лежачи до районного центра (п. Глушково) – 32 км. Общая площадь земель в границах Попово-Лежачанского сельсовета составляет 6217,0 га

Территория сельсовета определена границами, существующими на момент принятия Устава Попово-Лежачанского сельсовета Глушковского района Курской области, в котором неотъемлемой частью и официальным документом, фиксирующим границы сельсовета, является схема и описание границ Попово-Лежачанского сельсовета. В состав Попово-Лежачанского сельсовета включено 4 населенных пункта: с. Попово-Лежачи, х. Бырдин, х. Заря, х. Отруба. Административным центром является с. Попово-Лежачи. Численность населения на 01.01.2020 г. составила 1194 человека.

**Таблица. Сведения о населении муниципального образования (по населенным пунктам) на 2020 г.**

№ п/п	Наименование населенного пункта	Удаленность, км		Число дворов	Общая численность, чел.
		От районного центра	От центра муниципального образования		
1	с. Попово-Лежачи	32	Центр МО	561	1175
2	х. Бырдин	30	6	11	15
3	х. Заря	34	7	3	3
4	х. Отруба	36	5	1	1
<b>Итого:</b>				<b>567</b>	<b>1194</b>

С точки зрения внешних транспортных связей муниципальное образование имеет хорошее расположение.

По территории проходит автомобильная дорога регионального значения «Хомутовка-Рыльск-Глушково-Теткино-гр. с Украиной», межмуниципального значения «Глушково-Теткино ч/з Веселое», «Хомутовка-Рыльск-Глушково-Теткино-гр. с Украиной» - подъезд к х. Бырдин и железная дорога «Воронеж-Курск-Глушково-Киев», расстояние до ближайшей железнодорожной станции пассажирского сообщения (п. Теткино) - 7 км.

Муниципальное образование газифицировано на 72 %. Основным видом деятельности населения является сельское хозяйство.

### **1.2 Административное устройство муниципального образования. Границы муниципального образования.**

Статус, состав и границы Муниципального образования «Попово-Лежачанский сельсовет» установлены Уставом муниципального образования, принятым собранием депутатов Попово-Лежачанского сельсовета. Административным центром сельсовета является с. Попово-Лежачи. В состав муниципального образования входит 4 населенных пункта.

Общая площадь земель в границах муниципального образования «Попово-Лежачанский сельсовет» составляет 6217,0 га (7,3 % территории Глушковского района). Социально-экономическая активность сосредоточена в административном центре сельсовета. Социально-экономическая активность сосредоточена в административном центре сельсовета.

## Границы муниципального образования.



Рис. Существующие границы Попово-Лежачанского сельсовета.

### Описание границ муниципального образования.

Попово-Лежачанский сельсовет граничит с северо-восточной стороны с Коровяковским сельсовет, с восточной стороны с Веселовским сельсоветом, с юга и запада с республикой Украина. Попово-Лежачанский сельсовет со всех сторон окружает Поселок Теткино.

От литеры А до литеры Б Попово-Лежачанский сельсовет граничит с Коровяковский сельсовет. Граница проходит от реки Сейм через пойму в сторону производственного центра (СТФ) с. Коровяковка, откуда идет в сторону хутора Бырдин, обходит хутор с северной и восточной сторон и по лесополосе выходит к автодороге «Глушково-Теткино», пересекает дорогу и в юго-восточном направлении по лесным полосам выходит к началу границы с Веселовским сельсоветом.

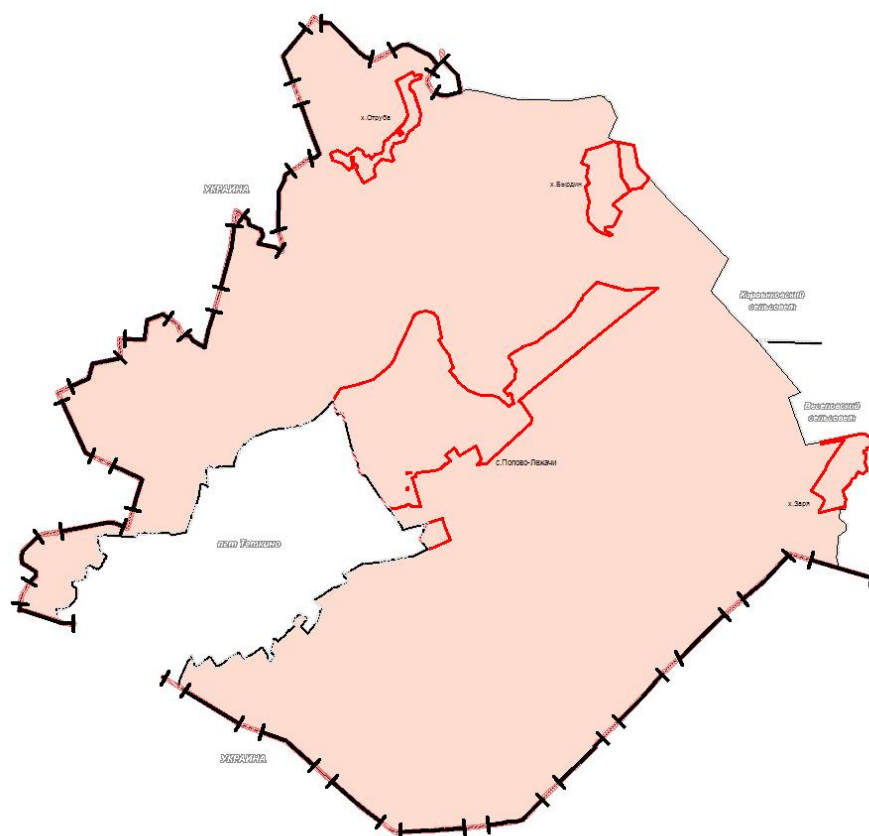
От литеры Б до литеры В Попово-Лежачанский сельсовет граничит с Веселовским сельсоветом. Граница проходит от стыка лесополос в южном направлении по низине, в восточном направлении по грунтовой дороге севернее хутора Заря, далее по реке Волфа до границы с республикой Украина.

От литеры В до литеры А и от литеры Г до литеры А граница Попово-Лежачанский сельсовет является одновременно государственной границей с республикой Украина.

### Климатическая характеристика.

Климат сельсовета так же как Глушковского района и всей Курской области, умеренно-континентальный с четко выраженными сезонами года. Характеризуется теплым летом, умеренно холодной с устойчивым снежным покровом зимой и хорошо выраженными, но менее длительными переходными периодами – весной и осенью.

Основные климатические характеристики и их изменение определяются влиянием общих и местных факторов: солнечной радиации, циркуляции атмосферы и подстилающей поверхности. Рассматриваемая территория находится под воздействием воздушных масс Атлантики, Арктического бассейна, а также масс, сформировавшихся над территорией Европы. В конце лета – начале осени, нередко во второй половине зимы и весной, преобладает западный тип атмосферной циркуляции, сопровождающийся активной циклонической деятельностью, значительными осадками, положительными аномалиями температуры воздуха зимой и отрицательными летом.

Зима (декабрь - февраль) умеренно-холодная, с преобладанием облачной погоды. Характерны устойчивые морозы в пределах от -5 до -12°C. В январе и феврале морозы в отдельные периоды достигают -25, -30°C. Ежемесячно от 3 до 6 раз бывают кратковременные оттепели, нередко сопровождаемые гололедом. Осадки выпадают в виде снега (от 12 до 16 снегопадов ежемесячно). Устойчивый снежный покров образуется в конце ноября, мощность его к концу зимы достигает 0,2 - 0,6 м. Метели бывают от 2 до 7 раз в месяц. Дней с туманом 6 - 10 в месяц. Грунты к концу зимы промерзают на глубину 0,6 - 0,8 м.

Весна (март - май) прохладная, с неустойчивой погодой. Характерны периодические похолодания, во время которых температура воздуха ночью, даже в мае, иногда опускается до 0°C и ниже. Осадки выпадают преимущественно в виде дождей. В первой половине апреля еще возможны снегопады. Снежный покров обычно сходит к середине апреля.

Лето (май - август) умеренно-теплое около половины дней за сезон - ясные и малооблачные. Температура воздуха днем 16 - 20°C (в июле иногда повышается до 28 - 30°), ночью 10 - 15°C. Летом выпадает наибольшее в году количество осадков (дней с дождем 13 - 15 ежемесячно). Характерны кратковременные ливни, иногда с грозами, но бывают также и затяжные морозящие дожди, особенно во второй половине лета.

Осень (сентябрь-ноябрь) до конца сентября сравнительно теплая, с преобладанием малооблачной погоды. В октябре погода становится прохладной, пасмурной; по ночам в это время бывают регулярные заморозки. В ноябре наступает резкое похолодание. Осадки в сентябре и октябре выпадают главным образом в виде затяжных морозящих дождей; в ноябре - дожди чередуются со снегопадами. Дней с туманом 4 - 8 ежемесячно.

В таблице ниже представлены климатические характеристики температурного режима.

**Таблица. Климатические характеристики.**

Параметры	Показатели
Абсолютная минимальная температура, °С	- 37
Абсолютная максимальная температура, °С	+ 40
Средняя температура отопительного периода, °С	- 1,9
Продолжительность отопительного периода, суток	228
Средняя температура воздуха наиболее теплого периода, °С	+ 27
Средняя температура воздуха наиболее холодного периода, °С	- 15

**Осадки.** По количеству выпадающих осадков территория относится к зоне достаточного увлажнения. За год в среднем за многолетний период выпадает 552 мм осадков.

Большая часть осадков - 369 мм приходится на теплый период года и 184 мм – на холодный. В годовом ходе месячных сумм осадков максимум наблюдается в июле (в среднем 76 мм осадков), минимум - в марте (44 мм осадков). Обычно две трети осадков выпадает в теплый период года (апрель - октябрь) в виде дождя, одна треть - зимой в виде снега.

Среднегодовая температура воздуха +4,9°C. Продолжительность безморозного периода 151 день, общий вегетационный период - 182 дня.

Осадки, выпадающие в твердом виде с ноября по март, образуют снежный покров. Образование устойчивого снежного покрова обычно начинается на севере района 28 ноября и заканчивается на юге 7 декабря. Максимальная высота снежного покрова отмечается в конце февраля и изменяется по территории от 19 до 33 см, в отдельные многоснежные годы она может достигать 50 см на юге и 70 см на севере парка, а в малоснежные зимы - не превышать 5 см. Число дней со снежным покровом - 130-145.

Средняя дата образования устойчивого снежного покрова – 29 ноября, а разрушения – 6 апреля. Среднее число дней со снежным покровом равно 139. Высота снежного покрова в среднем составляет 47 см, в отдельные годы доходит до 70 см. Максимальной высоты снежный покров достигает в конце февраля – начале марта. Число дней с относительной влажностью воздуха 80% и более за год составляет 125-133.

Ветры в течение года переменных направлений (западные, юго-западные); их преобладающая скорость 2 - 5 м/с.

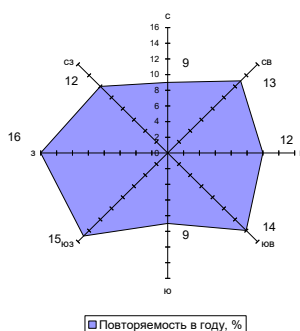

**Рисунок. Среднегодовая повторяемость (%) направлений ветра по кварталам.**

Самые ветреные месяцы со средней скоростью ветра более 4,0 м/с – это период с ноября по март включительно. Наименьшие скорости ветра отмечаются в августе. Максимальные скорости ветра в зимний период фиксируются при ветрах южных и юго-западных направлений (19 м/сек), в летний период – при ветрах северо-западного и западного направления (18 м/сек).

**Таблица. Скорость ветра.**

Скорость ветра возможна 1 раз	Показатель
в год	18 м/сек;
в 5 лет	21 м/сек;
в 10 лет	22 м/сек;
в 15 лет	23 м/сек;
в 20 лет	24 м/сек.

Ветровой режим оказывает существенное влияние на перенос и рассеивание загрязняющих веществ. Особенно это относится к ветрам со скоростью 0-1 м/сек. На рассматриваемой территории повторяемость ветров этой градации в среднем за год составляет 20-30%. Увеличение повторяемости слабых ветров и штилей отмечается в летние месяцы, достигая максимума в августе.

Потенциал загрязнения атмосферы (ПЗА) характеризуется как умеренный. Повышенный уровень загрязнения атмосферного воздуха, обусловленный метеорологическими условиями может отмечаться летом и зимой.

#### **Гидрография и ресурсы поверхностных вод.**

Гидрографическая сеть Попово-Лежачанского сельсовета представлена р. Сейм.

Река Сейм является притоком реки Днепр. Площадь водосбора составляет 10,2 тыс.кв.км. Долина реки имеет трапецидальную форму, шириной до 5 м. Склоны умеренно крутые высотой до 20 м. Русло реки извилистое, с большим количеством затонов. Пойма реки преимущественно двусторонняя, низкая, местами заболоченная, характеризуется множеством староречий. Пойма затапливается почти ежегодно,

вероятность затопления – 97%. Величина подъема уровня воды во время высоких весенних половодий составляет 6,5 – 7,0 м.

По режиму питания и стоку река полноводной весной и во время летних дождей, характеризуется спокойным течением, низкими берегами и широкой поймой. Пойма на всем протяжении проходима, но имеет небольшие, слегка заболоченные участки. На пойме во многих местах есть выходы подземных вод в виде ключей. Вся пойма покрыта луговой растительностью. Ложе реки илисто-глинистое, местами песчаное и торфянистое. Питается река грунтовыми, дождевыми и снеговыми (талыми) водами. Сток талых вод преобладает над остальными видами питания и составляет 50-55% годового стока и грунтовое питание - 30%, которое поступает непрерывно в течении всего года.

В верхнем течении образовано водохранилище, после которого река течет по Курской области. Река извилистая, часто петлит, течет в пределах Среднерусской возвышенности по долине с редкими холмами. Местность занята в основном сельскохозяйственными землями, перелесками и отдельными лесами. Поля и луга чередуются с сосновыми рощами на песчаных холмах и дубравами в распадках.

Гидрографическая сеть определяет местный базис эрозии, влияет на уровень грунтовых вод. Река поселения относится к равнинному типу. Питаются снеговыми водами на 50 - 55%, грунтовыми на 30 - 35%, дождевыми – 10 - 20%.

Поймы луговые, поросшие кустарниками. Ширина поймы в среднем – 0,20-0,25км. Русло реки умеренно извилистое, песчаное, местами илистое, деформирующееся, берега ассиметричные, высотой 1-3м. Ширина русла реки от 2 до 10 м. Глубины на реке, как правило, составляют 1,0-1,5м, максимальные – не более 3,0м (в самых глубоких омутах).

Питание реки смешанное: зимой – преимущественно подземными водами, весной – талыми, летом и осенью – дождевыми и подземными. Доля подземной составляющей в питании реки – 15-20% от общего годового объема стока. Дождевые воды (5-10% для реки поселения) не оказывают существенного влияния на поверхностный сток из-за большой сухости почв в летний период и значительного испарения. Основное питание реки получают от таяния снега (70-80%), что определяет характер водного режима водотоков.

Основной фазой водного режима реки является высокое весеннее половодье, летне-осенняя межень, прерываемая дождевыми паводками, и низкая зимняя межень. Весеннее половодье начинается в конце марта и заканчивается во 2-ой половине апреля. Общая продолжительность половодья составляет 30-40 дней.

В весенний период наблюдается самый высокий уровень воды в реке. Средняя интенсивность весеннего подъема уровня воды 20-40см/сут.

Величины амплитуды колебания высших уровней весеннего половодья в многолетнем разрезе в среднем составляет в среднем – 3,1м.

Реки, пруды и водохранилища в днищах оврагов используются для водоснабжения, орошения и рекреации, для разведения рыбы и водоплавающей птицы.

#### **Гидрогеологические условия.**

Гидрогеологические условия на значительной части территории благоприятны для строительства. Основными источниками водоснабжения в поселении служат водоносные горизонты верхнемеловых и нижнемеловых отложений.

Подземные воды:

1. Водоносный горизонт турон-маастрихтских отложений приурочен к трещиноватой зоне в мелах и мергелях. Кровля горизонта залегает на глубине 16-23м., мощность – около 100 м. В кровле залегают четвертичные отложения перигляциальной зоны и аллювиальные осадки речных пойм, на высоких водоразделах – песчано-глинистые образования палеогена. Мощность перекрывающей толщи от 5-10м. до 40-50м. Отсутствие в кровле горизонта выдержанного водоупора обуславливает его тесную гидравлическую связь с вышележащими водоносными горизонтами.

Воды обладают напором до 47-49 м. на водоразделах, в долинах – безнапорные. Наиболее водообильна меловая толща по долинам рек, где наблюдается высокая трещиноватость и закарстованность, и мощность ее составляет 50-70 м. На водоразделах до глубины 90 м. отмечается равномерная трещиноватость мергельно-меловой толщи с дебитами 12,5-14,3 л/с при понижении на 6,5-4,2 м. Удельные дебиты 1,6-3,4 л/с;

2. Водоносный горизонт альб-сеноманских отложений верхнего и нижнего мела приурочен к толще песков, имеющих мощность 25-30 м. и залегающих на глубине 130-145 м. Глубины скважин 135-200 м., водообильность характеризуется дебитами 2-3 л/с при понижении на 10-14 м.

Вода имеет повышенное содержание железа 0,1-1 мг/л, (иногда до 2), что характерно для данного горизонта по всему поселению.

По степени обеспеченности подземными водами Попово-Лежачанский сельсовет относится к зоне ограничено благоприятной с модулем эксплуатационных запасов по всей территории 1,4 м<sup>3</sup>/сут.

#### **Почвы.**

Основное распространение на территории сельсовета получили почвы черноземного типа почвообразования – 46,6 %, серые лесные – 18,6%, пойменные луговые – 9,9%, заболоченные – 7,5%.

По естественной производительности (в условиях 100-бальной системы) на большей части территории сельсовета преобладают земли наиболее плодородные с производительностью 80–100 баллов. Наиболее ценны серые лесные почвы, которые значительно освоены и распаханы. Отсутствие лесных массивов, легкий механический состав, положение в рельефе на придолинных склонах обуславливают развитие эрозионных процессов, оврагообразование. Для повышения плодородия этих почв необходимо проведение комплекса противоэрозионных мероприятий, снегозадержание, посадка лесополос.

Дерново-слабоподзолистые почвы высоких выположенных вершин водоразделов по естественной производительности несколько ниже (60–80 баллов), однако условия их обработки лучше. Смыв почв значительно ниже. Эрозионные процессы менее развиты. Для поддержания плодородия этих почв необходимо проведение простейших агрохимических противоэрозионных мероприятий.

В долинных комплексах наиболее плодородны пойменные дерновые и луговые почвы (до 100 баллов), но небольшая мощность почвенного профиля обуславливает осторожное их использование, особенно для пропавших культур. Они могут служить базой для возделывания кормовых травосмесей.

Почвы с низким плодородием дерново-сильноподзолистые, типичные подзолы на песках и торфяно-глеевые занимают в пределах сельсовета небольшие площади по долинам рек. Их плодородие не превышает 50 баллов. При их использовании необходимо внесение повышенных доз, органических удобрений и в ряде случаев осушение.

Большая часть территории, за исключением вершинных частей водоразделов и пойм, представляет собой склонные участки, расчлененные долинами небольших рек, ручьев, оврагов. Эрозионные процессы развития здесь могут быть усилены в результате неправильной обработки земель. Для снижения интенсивности процессов смыва необходимо применение почвенных севооборотов, распашка и обработка земель поперек склонов, прерывистое бороздование и обваловывание зяби и паров. На крутых склонах и у вершин оврагов залужение и лесонасаждения, регулирование выпаса скота на эродированных землях.

В соответствии с природно-климатическими и почвенными условиями пашня используется для выращивания зерновых культур, сахарной свеклы, подсолнечника, картофеля, овощей и кормовых культур. Естественные кормовые угодья используются для

выпаса скота, заготовок сена, сенажа и силоса.

**Растительный мир.** По характеру растительности сельсовет представляет собой лесостепь.

Лесной фонд на территории сельсовета представлен участками лесных насаждений. Лесное хозяйство в основном имеет почвозащитное значение, имеются полезащитные лесополосы, а также насаждения по оврагам и балкам.

Луговые формации развиты по поймам рек, где господствуют злако-разнотравные сообщества с ценными кормовыми травами, овсяницей, тимофеевкой, клевером, люцерной. Из животных, распространенных на территории сельсовета характерны представители средней полосы. Здесь встречаются лисы, белки; из птиц наиболее часты куропатки, много различных мелких птиц, особенно воробьев.

40% территории сельсовета занимают сельскохозяйственные угодья – 5342,5га.

Агроклиматические факторы, определяющие условия роста и развития растений, а также биологические возможности возделываемых культур при идеальных условиях позволяют получать урожайность зерновых на уровне 35-40 ц/га, сахарной свеклы – 450-550 ц/га.

Основные лесные ресурсы сосредоточены на севере и юге поселения. Все леса находятся под контролем Курского лесничества.

#### **Геологическая характеристика.**

В геоструктурном отношении Попово-Лежачанский сельсовет приурочен к Воронежской антеклизе.

Докембрийский фундамент представлен сланцево-известковистой толщей, порфиритами. На кристаллических породах образовалась кора выветривания, сложенная различными породами, включая выветрелые джеспилиты и богатые железные руды. Докембрийские породы перекрыты осадочными породами девонской, юрской, меловой и четвертичной систем.

Отложения девона, распространенные на северном склоне Воронежской антеклизы, представлены известняками, мергелями, песчаниками, глинами мощностью до 136 м.

К девонским отложениям (мосоловским известнякам и морсовским пескам) приурочены водоносные горизонты, эксплуатируемые для централизованного водоснабжения.

Отложения юрской системы имеют повсеместное распространение. Представлены батскими песками, келловейскими глинами с прослоями песчаников и песка.

Отложения меловой системы представлены альб-сеноманской толщей песков. Пески глауконитовые средне – мелкозернистые, мощностью 25 – 30м. В кровле прослеживается слой фосфоритовой гальки, перекрытой сантонскими и туронскими отложениями.

В местах развития глубоких оврагов происходит размыв сантонских и туронских пород.

Четвертичные отложения представлены разными генетическими и литологическими типами.

На водоразделах развита толща лессовидных суглинков; склоны речных долин и балок перекрыты чехлом делювиальных, а их днища аллювиально-делювиальными образованиями.

Качественный состав подземных вод основных эксплуатируемых водоносных горизонтов по территории охарактеризован как по фондовым материалам, так и по накопленной информации при ведении мониторинга ГМСН.

В процессе обследования водозаборов отмечаются нарушения:

- неудовлетворительное состояние устьев водозаборных скважин (устья не эксплуатирующихся скважин раскрыты);



- отсутствие ограждения зоны санитарной охраны 1 пояса (строгого режима);
- отсутствие водоизмерительной аппаратуры (водомерных счетчиков, уровнемеров), а также условий измерения уровней воды в скважинах (пьезометров, либо отверстий в опорных плитах);

- отсутствие контроля и оценки качества подземных вод – это одна из наиболее актуальных проблем и недостаточно решенных в системе организации водопользования.

#### **Лесные ресурсы.**

Леса оказывают огромное влияние на экологическое состояние природных комплексов, выполняя такие биоэкологические функции как регулирование и фильтрация водного стока, предотвращение эрозии почв, сохранение биологического разнообразия, обогащение атмосферы кислородом и поглощение углерода, влияние на формирование климата и предотвращение загрязнения воздушного бассейна.

По лесорастительному районированию территория Попово-Лежачанского сельсовета относится к лесостепной зоне Европейской степной области.

Лесные ресурсы сосредоточены на севере и юге сельсовета. Лесное хозяйство в основном служат для защиты рек и озёр, имеют почвозащитное значение, имеются полевозащитные лесополосы, а также насаждения по оврагам и балкам. Площадь лесного фонда составляет 81,9 га территории муниципального образования.

#### **Рельеф.**

Попово-Лежачанский сельсовет расположен в пределах Дмитриевско-Курской гряды в западной части Среднерусской возвышенности, расчлененной долиной реки Сейм и его притоков.

Сельсовет находится в юго-западной части Среднерусской возвышенности, которая представляет собой плато, сложенное породами меловой системы. Они занимают в геологическом строении поселения и окрестностей особое место, поскольку составляют большую часть осадочного покрова. Породы этой системы слагают междуречья, прорезаются долинами рек, балками, оврагами, содержат несколько горизонтов подземных вод, питающих реки и использующихся для нужд населения. На породах мела залегают отложения палеогеновой и неогеновой систем, представленные песками со скоплением гравийных зерен кварца и гальки фосфоритов в основании толщи (киевская и харьковская свиты), а также пестро окрашенными мелко- и разномелкозернистыми, кварцевыми, слабоблинистыми песками (полтавская свита). Все эти породы слагают поверхности междуречий. Отложения четвертичной системы представлены, прежде всего, нерасчлененным комплексом флювиогляциальных, озерных и болотных отложений нижнего и среднего плейстоцена, которые имеют широкое распространение, покровными суглинками, нерасчлененным комплексом аллювиальных отложений террас реки Сейм и ее притоков, пойменными отложениями.

В целом, рельеф преобладающей части территории удобен для расселения и любого вида хозяйственного освоения территории Попово-Лежачанского сельсовета.

#### **Минерально-сырьевые ресурсы.**

Полезные ископаемые можно разделить на группы:

- топливно-энергетическое сырьё;
- горно-химическое сырьё;
- сырьё для строительной индустрии;
- подземные воды;
- лечебные грязи.

На территории МО «Попово-Лежачанский сельсовет» существуют участки недр, содержащие общераспространённые полезные ископаемые: возможны суглинки легкоплавкие, в соответствии с Федеральным законом «О недрах».

#### **Инженерно-строительная характеристика.**

По инженерной характеристике муниципальное образование можно условно разделить на 3 группы территорий. Каждая из них имеет собственные природные характеристики, определяющие различную степень их благоприятности для нового строительного освоения и охраны геологической среды.

1. Территории, благоприятные для строительства, располагаются преимущественно на территориях вокруг населенных пунктов, где уклоны поверхности от 1% до 3-6%, а грунтовые воды залегают на глубине более 2 м.

Физико-геологические явления отсутствуют, но могут проявиться в виде просадок при длительном замачивании лессовидных грунтов в струйчатом размыве незакрепленных откосов дорог, склонов.

2. Территории, относительно-благоприятные для строительства, располагаются в долине рек, с обеспеченностью паводком 1% и представляют собой территории, где грунтовые воды залегают на глубине менее 2 м. При проведении мероприятий по инженерной подготовке территории данные участки могут рассматриваться как территории, благоприятные для строительства.

3. Территории, не благоприятные для строительства занимают менее 1% от общей площади, представляют собой овраги с уклоном поверхности более 20° и территории, затапливаемые паводком 1% обеспеченности.

Попово-Лежачанский сельсовет отнесен к району – II, подрайону – IIВ.

С учетом вышеизложенного можно сделать вывод, что территория сельсовета является благоприятной для строительства.

#### **Условия застройки площадей залегания полезных ископаемых.**

Проектирование и строительство населенных пунктов, промышленных комплексов и других хозяйственных объектов разрешаются только после получения заключения федерального органа управления государственным фондом недр или его территориального органа об отсутствии полезных ископаемых в недрах под участком предстоящей застройки (в ред. Федерального закона от 02.01.2000 № 20-ФЗ).

Застройка площадей залегания полезных ископаемых, а также размещение в местах их залегания подземных сооружений допускается на основании разрешения федерального органа управления государственным фондом недр или его территориального органа. Выдача такого разрешения может осуществляться через многофункциональный центр предоставления государственных и муниципальных услуг (в ред. Федеральных законов от 30.12.2008 № 309-ФЗ, от 18.07.2011 № 224-ФЗ, от 28.07.2012 № 133-ФЗ).

Самовольная застройка площадей залегания полезных ископаемых прекращается без возмещения произведенных затрат и затрат по рекультивации территории и демонтажу возведенных объектов.

За выдачу разрешения на застройку площадей залегания полезных ископаемых, а также на размещение в местах их залегания подземных сооружений в пределах горного отвода уплачивается государственная пошлина в размерах и порядке, которые установлены законодательством Российской Федерации о налогах и сборах (часть четвертая введена Федеральным законом от 27.12.2009 № 374-ФЗ).

Таким образом, при планировании зон градостроительного и промышленного освоения территории необходимо получить сведения об отсутствии месторождений полезных ископаемых в Отделе геологии и лицензирования по Белгородской и Курской областям департамента по недропользованию по ЦФО.

## **2. *ОБОСНОВАНИЕ ВЫБРАННОГО ВАРИАНТА РАЗМЕЩЕНИЯ ОБЪЕКТОВ МЕСТНОГО ЗНАЧЕНИЯ НА ОСНОВЕ АНАЛИЗА ИСПОЛЬЗОВАНИЯ ТЕРРИТОРИЙ МУНИЦИПАЛЬНОГО ОБРАЗОВАНИЯ.***

В соответствии с Градостроительным кодексом Российской Федерации территориальное планирование является основным средством управления процессами развития территории муниципального образования и представляет собой деятельность по

разработке системы взаимосвязанных документов территориального планирования, градостроительного зонирования и документов по планировке территории, создаваемых для обеспечения устойчивого развития территории Попово-Лежачанского сельсовета.

При разработке Генерального плана рассматривались 2 варианта развития Попово-Лежачанского сельсовета: инерционный и стабилизационный.

Инерционный (сдержанный) сценарий подразумевает развитие сельсовета по достигнутому уровню производственной базы, использованию ресурсного потенциала, в соответствии со сложившимися социальными условиями и динамикой численности населения, численность которого на 2025 г. составит 1112 человек (- 7,3 % по отношению к исходному 2020 году), а к 2045 г. число жителей сельсовета составит 900 человек (- 21,8 %). В качестве минимальных мероприятий определены ремонт существующих транспортных и инженерных сетей, объектов соцкультбыта (минимальные мероприятия - это те, которые связаны с поддержанием достигнутого уровня социально-экономического развития).

А также, сохранение современных тенденций развития экономики, а именно, незначительного компенсационного роста промышленного производства; и консервацией проблем в социальной сфере: неблагоприятной демографической ситуацией (естественной и миграционной убыли населения, старения населения); консервацией проблем в социальной сфере.

При реализации данного сценария развитие сельсовета будет происходить медленно, никаких крупных программ реализовано не будет. В результате усилится поток трудовых миграций за пределы сельсовета (в первую очередь, в Курск и Москву), что постепенно будет способствовать росту миграционного оттока.

Стабилизационный вариант социально-экономического развития – это постепенное улучшение экономической и демографической ситуации в стране в целом и в муниципальном образовании в частности, (по сравнению с инерционным сценарием) динамики в изменении численности населения сельсовета и составит на 2025 г. 1112 (сокращение численности населения на 2,5%), а к 2045 г. число жителей сельсовета составит 1036 человек (уменьшение населения на 7,2%). Оптимистичный (стабилизационный вариант) предусматривает развитие производственной базы, развитие инженерной инфраструктуры, улучшение социальных и культурно-бытовых условий жизни населения сельсовета.

Мероприятия по развитию инфраструктуры и жилищного строительства сельсовета, предложенные в Генеральном плане, определялись исходя из инновационного сценария развития.

Стабилизационный вариант развития Попово-Лежачанского сельсовета разрабатывался на основе следующих нормативных документов:

- Федеральный закон от 06.10.2003г. № 131-ФЗ «Об общих принципах организации местного самоуправления в Российской Федерации»;
- Постановление Правительства РФ от 20.03.2003г. № 165 «О внесении изменений и дополнений в порядок разработки и реализации федеральных целевых программ и межгосударственных целевых программ, в осуществлении которых участвует Российская Федерация»;
- Программа социально-экономического развития Курской области;
- Схемы территориального планирования Курской области;
- Схемы территориального планирования муниципального образования «Глушковский район» Курской области.

Стабилизационный вариант предполагает реализацию ряда программ социально-экономического развития, в результате которых произойдет увеличение темпов роста экономики сельсовета.

Главным условием реализации инновационного варианта развития является привлечение в экономику, инфраструктуру и социальную сферу сельсовета достаточных финансовых ресурсов. Стабилизационный сценарий развития предполагает в процессе его реализации осуществлять разработку и принятие программных мероприятий в различных сферах деятельности, в том числе коммерческих инвестиционных проектов.

При анализе существующей ситуации были учтены планировочные ограничения, влияющие на территориальное развитие сельсовета.

Необходимо постоянно осуществляться разработку инвестиционных проектов для участия в конкурсных отборах, с целью включения их в Программу экономического и социального развития Курской области.

Реализация проектов будет способствовать созданию предпосылок для динамичного наращивания инвестиционно-финансового потенциала сельсовета, района и области – основы их дальнейшего развития. Особое внимание будет уделяться реализации высокоэффективных инвестиционных проектов со сроком окупаемости до трех лет, ориентированных на скорейшее решение основных задач программы и обеспечивающих уже на начальном этапе их реализации поступление дополнительных средств в местный и областной бюджеты, создание новых рабочих мест.

### ***2.1 Сведения о программах комплексного социально-экономического развития муниципального образования, для реализации которых осуществляется создание объектов местного значения***

- 1 Областная целевая программа «Социальное развитие села».
- 2 Областная целевая программа «Развитие малого и среднего предпринимательства в Курской области».
- 3 Областная целевая программа «Развитие сельского хозяйства Курской области».
- 4 Областная целевая программа «Комплексные меры противодействия злоупотреблению наркотиками и их незаконному обороту».
- 5 Областная целевая программа «Оказание адресной социальной помощи отдельным категориям граждан на проведение работ по газификации домовладений (квартир)».
- 6 Областная целевая программа «Развитие водохозяйственного комплекса Курской области в 2013 - 2020 годах».
- 7 Областная целевая программа «Модернизация сети автомобильных дорог Курской области».
- 8 Областная программа «Энергосбережение и повышение энергетической эффективности в Курской области на 2011 - 2015 годы и на перспективу до 2020 года».
- 9 Областная целевая программа «Об обеспечении муниципальных образований Курской области документами территориального планирования и градостроительного зонирования».
- 10 Областная целевая программа «Выполнение государственных обязательств по обеспечению жильем категорий граждан, установленных Федеральным законом «О дополнительных гарантиях по социальной поддержке детей-сирот и детей, оставшихся без попечения родителей».
- 11 Областная целевая программа «Жилище».
- 12 Областная программа «Развитие образования Курской области».
- 13 Областная целевая программа «Комплексное развитие профессионального образования Курской области»
- 14 Областная целевая программа «Развитие физической культуры и спорта в Курской области».

### ***2.2. Территориально-планировочная организация муниципального образования. Баланс земель территории муниципального образования.***

Территорию Попово-Лежачанского сельсовета составляют исторически сложившиеся земли сельсовета. Сельсовет входит в состав территории Глушковского муниципального района Курской области.

Планировочная структура Попово-Лежачанского сельсовета сложилась исторически вдоль речных планировочных осей р. Сейм. Гидрографические планировочные оси дополнены автодорогой регионального значения «Хомутовка-Рыльск-Глушково-Теткино-гр. с Украиной», межмуниципального значения «Глушково-Теткино ч/з Веселое», «Хомутовка-Рыльск-Глушково-Теткино-гр. с Украиной» - подъезд к х. Бырдин. В системе расселения Глушковского района Попово-Лежачанский сельсовет имеет тесную связь с районным центром (в 32 км) – п. Глушково.

Генеральным планом планировочное развитие предлагается базировать уже не на местном дорожном, а на транспортном каркасе территории. Поскольку любое производство и проживание, социальное обеспечение связано, прежде всего, с транспортной доступностью. Именно поэтому значительное преимущество в развитии на расчетный период получают те населенные пункты, которые совмещают в себе пересечение осевых линий развития исторически сложившейся планировочной структуры (дорожной) с современной (транспортной).

Планировочным центром Попово-Лежачанского сельсовета является его административный центр – с. Попово-Лежачи, расположенная в 32 км от районного центра – п. Глушково. Основной въезд на территорию с. Попово-Лежачанск осуществляется по дороге регионального значения «Хомутовка-Рыльск-Глушково-Теткино-гр. с Украиной».

В застройке населенных пунктов преобладают одноэтажные здания, материал построек в основном кирпич.

### ***2.3. Экономическая база муниципального образования.***

#### **Макроэкономическое окружение.**

Курская область расположена в западной части Центрально-Чернозёмного экономического района (ЦЧЭР).

Соседство с развитыми индустриальными районами России (Центральным, Поволжским, Северо-Кавказским) и Украины (Донецко - Приднестровским) благоприятно сказывается на его экономическом развитии. Экономико-географическое положение ЦЧЭР одно из самых выгодных в стране. Он граничит с ведущим промышленным районом России – Центральным и удобно расположен по отношению к топливно-энергетическим базам Поволжья, Северного Кавказа, Украины. Из региона вывозятся железная руда, минерально-строительные материалы, черные металлы, хлеб, сахар. Поскольку экономика региона в сильной степени испытывает дефицит энергетических и технологических видов топлива, преобладает ввоз каменного угля, кокса, нефти и нефтепродуктов, а также ввозятся в больших объемах минерально-строительные грузы, минеральные удобрения, черные металлы и т.д.

К ведущим видам промышленного производства в Курской области относятся химическая и нефтехимическая промышленность, машиностроение и металлообработка, а также пищевая промышленность.

Глушковский район по развитию промышленности делает уклон на сельское хозяйство.

#### **Промышленный и агропромышленный комплекс.**

Попово-Лежачанский сельсовет на протяжении длительного периода сохраняет аграрную специализацию, сельсовет специализируется на выращивание зерновых культур, разведение КРС, свиноводства. На территории сельсовета функционируют несколько крупных агропромышленных предприятий: ЗАО «РосНива», КХ «Альфа», ООО «Авангард». Помимо сельского хозяйства на территории Попово-Лежачанского сельсовета

получил развитие частный бизнес в сфере обслуживания населения – имеются 4 магазина, павильон и торговая палатка.

**Таблица – Перечень магазинов Попово-Лежачанского сельсовета по состоянию на 01.01.2020**

№ п/п	Наименование	Почтовый адрес	Штатная численность сотрудников
1	Магазин «Продукты»	Глушковский район, МО «Попово-Лежачанский сельсовет» с. Попово-Лежачи	1
2	Магазин	Глушковский район, МО «Попово-Лежачанский сельсовет» с. Попово-Лежачи	1
3	Магазин	Глушковский район, МО «Попово-Лежачанский сельсовет» с. Попово-Лежачи	1
4	Магазин «Престиж»	Глушковский район, МО «Попово-Лежачанский сельсовет» с. Попово-Лежачи	1
5	Торговый павильон	Глушковский район, МО «Попово-Лежачанский сельсовет» с. Попово-Лежачи	1
6	Торговая палатка	Глушковский район, МО «Попово-Лежачанский сельсовет» с. Попово-Лежачи	1

Благоприятные природные условия, хорошее транспортное положение и современная ситуация на продовольственном рынке создают все предпосылки для дальнейшего развития сельского хозяйства поселения.

**Генеральным планом на первую очередь строительства** предусматриваются:

- выделение в качестве инвестиционных площадок для развития малого и среднего предпринимательства недействующих, фактически заброшенных промышленных площадок;

Для поддержания личных подсобных хозяйств важно обеспечение транспортной доступности ко всем населённым пунктам сельсовета, а также развитие заготовительной сети.

#### **Развитие промышленности.**

Одной из важнейших отраслей в реальном секторе экономики является промышленность, которая формирует социально-экономический потенциал сельсовета. В ней занята большая часть экономически активного населения сельсовета. Современный уровень развития промышленности вполне соответствует потенциалу района. Перспективы развития промышленности связаны с территориальной близостью сельсовета к областному центру. Восстановление и развитие производственного потенциала территории планируется посредством привлечения финансовых вложений местных инвесторов, а также инвесторов из других субъектов РФ.

**Генеральным планом на первую очередь строительства предусматриваются следующие мероприятия:**

- разработать мероприятия по выделению земельных участков под строительства промышленных предприятий, предложенного в СТП Глушковского района;

#### **Развитие малого и среднего предпринимательства.**

В Попово-Лежачанском сельсовете имеются все предпосылки для развития малых и средних форм предпринимательства.

Основными принципами развития малого и среднего бизнеса должны стать:

- комплексность – обеспечение полного спектра услуг для малых предприятий;  
- системность – обеспечение функциональной взаимосвязи всех элементов инфраструктуры малого бизнеса;

- конкурсность – обеспечение равных прав и возможностей малых предприятий при получении поддержки и государственных заказов;

- гласность – наличие полной и доступной информации о политике в сфере малого предпринимательства;

- делегирование функций – обеспечение участия общественных объединений и союзов в решении проблем малого бизнеса.

**Таблица. Задачи и мероприятия по развитию и поддержки малого предпринимательства.**

№ п/п	Задачи	Мероприятия
1	<p align="center"><b>Совершенствование нормативно-правовой базы и инфраструктуры поддержки малого бизнеса</b></p>	<ul style="list-style-type: none"> <li>- Формирование правовой среды, обеспечивающей беспрепятственное развитие малого предпринимательства:</li> <li>- подготовить нормативные правовые акты в сфере малого предпринимательства;</li> <li>- содействовать разработке программ поддержки малого предпринимательства;</li> <li>- развивать объекты инфраструктуры;</li> <li>- обеспечить доступ субъектов малого предпринимательства к муниципальным заказам;</li> <li>- подготовить обзоры правоприменительной практики для устранения административных барьеров;</li> <li>- Организация взаимодействия субъектов малого бизнеса с органами исполнительной власти, органами местного самоуправления, а также предприятиями науки и промышленности, содействие малому предпринимательству в преодолении административных барьеров;</li> <li>- Оказание консультационной помощи через "горячую линию";</li> <li>- Организация и проведение серии семинаров по вопросам безопасности бизнеса с участием правоохранительных органов;</li> <li>- Формирование инфраструктуры поддержки малого предпринимательства, способную оперативно реагировать на проблемы малого бизнеса и оказывать необходимую помощь в их решении.</li> </ul>
2	<p align="center"><b>Увеличение вклада малых предприятий в формирование валового регионального продукта и доходов бюджета муниципального образования</b></p>	<ul style="list-style-type: none"> <li>- Увеличение доли налоговых поступлений в бюджет муниципального образования от субъектов малого предпринимательства;</li> <li>- Упростить доступ малых предприятий к инвестиционным ресурсам из различных источников, включая создание системы микрокредитования малого и среднего бизнеса;</li> <li>- Внедрить прогрессивные финансовые технологии поддержки малого бизнеса (лизинг, микрокредитование, др.);</li> <li>- Обеспечить прирост выпуска продукции, товаров и услуг субъектами малого предпринимательства, включая содействие малым предприятиям в продвижении их продукции на рынке.</li> </ul>
3	<p align="center"><b>Увеличение доли работающих в малом и среднем бизнесе</b></p>	<ul style="list-style-type: none"> <li>- Создание условий для привлечения женщин, молодежи, безработных, уволенных в запас военнослужащих, высвобождающегося персонала крупных предприятий, обладающих предпринимательской инициативой;</li> <li>- Проведение обучения и переподготовка кадров, повышение деловой культуры предпринимателей, научно-методическое обеспечение;</li> <li>- Изменение отношения к предпринимательской деятельности:</li> <li>- содействовать формированию в обществе духа предпринимательства;</li> <li>- пропагандировать предпринимательскую деятельность: проводить конкурсы среди предпринимателей, осуществлять публикации в СМИ;</li> <li>- Стимулирование создание новых малых предприятий,</li> </ul>

		позволяющих создавать дополнительные рабочие места в сфере малого бизнеса.
--	--	--

Приоритетное направление развития малого и среднего бизнеса в сельсовете - социально-бытовое обслуживание населения (торговля, сфера услуг).

На этапе разработки плана реализации генерального плана поселения, в соответствии с Федеральным законом от 24.07.2007 г. № 209-ФЗ «О развитии малого и среднего предпринимательства в Российской Федерации» и областной целевой программой «Развитие малого и среднего предпринимательства в Курской области» администрации муниципального образования «Попово-Лежачанский сельсовет» предлагается определить план мероприятий по развитию малого предпринимательства, а именно: разработать приоритетные направления, обеспечить информационно-правовую базу, предусмотреть выделение земельных участков для создания объектов недвижимости для субъектов малого и среднего предпринимательства.

#### 2.4. Население.

Курская область – регион с острыми демографическими проблемами. С середины 1990-х гг. в регионе наблюдается устойчивая тенденция сокращения численности населения. Всего за период 1990-2020 гг. число жителей области сократилось на 15,4% (более чем на 200 тыс. чел.). Удельный вес городского населения при этом продолжает расти, отражая различия в режиме воспроизводства населения между городами и сельской местностью, а также основное направление внутрирегиональных миграционных потоков.

Глушковский район полностью наследует демографическую ситуацию, сложившуюся в Курской области.



Рис. Динамика численности населения Глушковского района и Курской области.

Попово-Лежачанский сельсовет на фоне демографической ситуации, сложившейся в сельской местности Глушковского района, характеризуется более стабильной динамикой численности населения, что иллюстрирует направленность внутрирегиональных и внутрирайонных миграционных потоков «село» - «город».

Основными характеристиками современной демографической ситуации в сельсовете являются следующие:

- регрессивный тип возрастной структуры населения с долей старческих возрастных групп, превышающих в 1,7 раз детские;
- устойчивое долгосрочное снижение численности населения, которое имеет

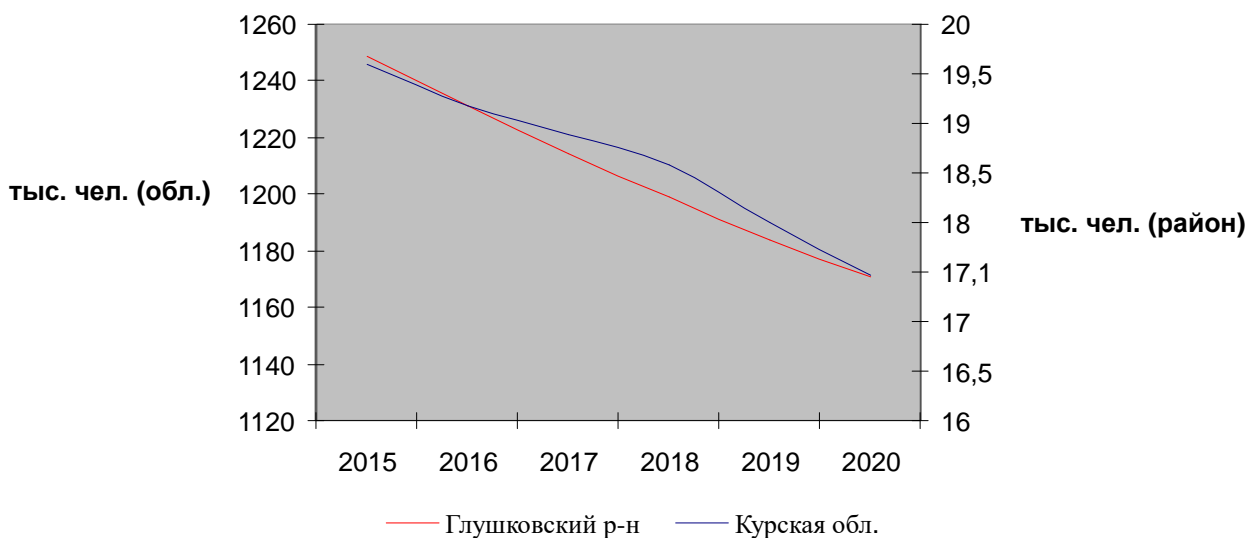

тенденции к продолжению снижения в современных условиях экономического развития;

- низкий уровень рождаемости, недостаточный для простого замещения родителей их детьми;
- высокий уровень смертности населения, особенно в трудоспособном возрасте;
- низкие показатели продолжительности жизни населения;
- приток мигрантов, частично компенсирующий естественную убыль населения.

В условиях сложившейся демографической ситуации и учитывая ее неблагоприятные тенденции, становится вполне реальной опасность дальнейшего долгосрочного сокращения численности населения Попово-Лежачанского сельсовета. Составляемые ежегодно Росстатом среднесрочные демографические прогнозы<sup>5</sup> содержат несколько устойчивых трендов по каждому демографическому показателю, к которым относятся:

- сохранение рождаемости на низком уровне, не обеспечивающем даже простое возобновление поколений;
- сокращение уровня младенческой смертности;
- сохранение смертности взрослого населения на высоком уровне;
- стагнация ожидаемой продолжительности жизни с незначительным медленным её увеличением у мужчин;
- сокращение миграционного прироста;
- умеренный рост нагрузки на трудоспособное население (коэффициент демографической нагрузки будет значительно ниже уровня 90-х годов XX века);
- уменьшение численности населения страны.

Прогнозная динамика важнейших демографических показателей представлена на рисунке.



Рис. Динамика важнейших демографических показателей РФ в динамике до 2020 года (по оценке)

<sup>5</sup> Предположительная численность населения Российской Федерации. Ежегодный статистический бюллетень. М., Государственный комитет Российской Федерации по статистике. (2000 г., 2019 г).

### ЦМАКП<sup>6</sup>).

Очевидно, что в ближайший перспективный период, демографическое развитие перейдет в период быстрого старения населения: нагрузка со стороны пенсионеров на одного человека в трудоспособном возрасте повысится до 0,58. Этот период попадает на первую очередь генерального плана (до 2025 года).

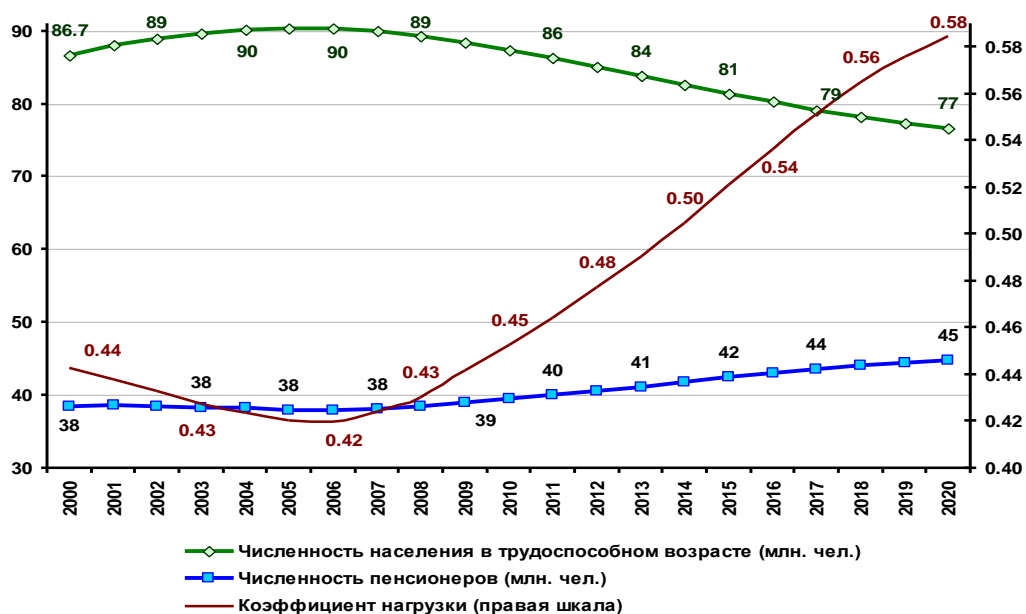
Для Курской области характерны следующие тенденции демографических показателей:

- сокращение численности населения;
- низкий уровень рождаемости, недостаточный для обеспечения устойчивого воспроизводства населения;
- постепенный рост удельного веса населения;
- сохраняющаяся миграционная убыль;
- увеличение суммарного коэффициента рождаемости;
- увеличение ожидаемой продолжительности жизни населения.

Анализ численности населения выполнен по материалам статистической отчетности, предоставленным заказчиком и территориальным органом федеральной службы государственной статистики по Курской области.

Общая численность населения, проживающего на сегодняшний день в Попово-Лежачанском сельсовете, составляет 1194 человека или 8,32 % жителей Глушковского района. Средний состав семьи – 3 человека.

Динамика численности населения приведена ниже в таблице.

**Таблица. Сведения о населении муниципального образования (по населенным пунктам) на 2020г.**

№ п/п	Наименование населенного пункта	Удаленность, км		Число дворов	Общая численность, чел.
		От районного центра	От центра муниципального образования		
1	с. Попово-Лежачи	32	Центр МО	561	1175
2	х. Бырдин	30	6	11	15
3	х. Заря	34	7	3	3
4	х. Отруба	36	5	1	1
<b>Итого:</b>				<b>567</b>	<b>1194</b>

На момент проектирования демографическая ситуация в Попово-Лежачанском сельсовете, как и в Глушковском районе в целом, характеризуется продолжающимся процессом естественной убыли населения вследствие превышения числа умерших над числом родившихся.

Одним из проявлений социально-демографического неблагополучия является высокая смертность населения. Общий коэффициент смертности за период с 2009 по 2020 годы колебался от 21,3 до 10,4 % и в среднем составил 17,3 %. Однако величина данного показателя по-прежнему существенно выше среднего значения общего коэффициента смертности по Курской области, который за тот же период составил 10,1-11,1%. Это объясняется более высоким уровнем смертности и пониженным уровнем рождаемости.

Тенденции последних лет свидетельствуют об улучшении демографических показателей, что проявляется в росте рождаемости и снижении смертности. Однако данный процесс объясняется, прежде всего, вступлением в детородный возраст многочисленной группы «внуков войны» и переходом в «группу риска» (населения, чей возраст соответствует или превышает показатель ожидаемой продолжительности жизни) малочисленного населения, родившегося в годы войны.

<sup>6</sup> Долгосрочное прогнозирование: от методологии к видению. Центр макроэкономического анализа и краткосрочного прогнозирования. М., 2006 г.

Таким образом, сложившийся в поселении уровень рождаемости не обеспечивает даже простого воспроизводства населения.

Возрастная структура населения Попово-Лежачанского сельсовета относится к регрессивному типу, т.к. численность населения старше трудоспособного возраста превышает численность детей в 1,8 раз (на конец 2019 года).

Коэффициент демографической нагрузки на трудоспособное население (число детей в возрасте 0-15 лет и лиц старше трудоспособного возраста – женщин 55 лет, мужчин 60 лет и старше, приходящихся на 1000 трудоспособного населения) в населенных пунктах в 2012 году составил 480, что незначительно превышает данный показатель по Курской области.

Регрессивный тип возрастной структуры населения определяет не только социально-экономическое положение и репродуктивные особенности, но и способствует росту возрастнo-зависимой патологии (за счет заболеваний, свойственных старшим возрастным группам) и общей смертности. Однако по прогнозу Росстата к 2025 году планируется рост ожидаемой продолжительности жизни по России в целом, причем рост данного показателя в основном определяется снижением младенческой смертности и смертности населения молодых возрастов.

Малочисленность групп населения моложе трудоспособного возраста может стать причиной значительного снижения рождаемости при достижении женщинами данных поколений 20-29 лет, возраста наиболее эффективного для деторождения. Критическое сокращение количества и доли молодежи в среднесрочной перспективе приведет к исчерпанию трудовых ресурсов.

В период первой очереди реализации проекта прогнозируется ухудшение показателей естественного движения населения, что будет связано с вхождением в детородный возраст людей, рожденных в конце 80-х начале 90-х годов. Одновременно проявится дефицит трудовых ресурсов, в особенности, работников мужского пола. Уже сейчас количество мужчин трудоспособного возраста меньше количества женщин, при том, что ожидаемая продолжительность жизни мужчин существенно ниже, чем у женщин.

В последние годы в сельсовете фиксируется стабильная естественная убыль населения, которая незначительно уравнивается миграционным приростом (сельсовет расположен в 32 км от районного центра – п. Глушково). В целом динамика процессов естественного движения населения аналогична общероссийским показателям.

На снижение уровня рождаемости влияет ряд факторов, важнейшими из которых являются:

- устойчивая тенденция к быстрому снижению рождаемости, характеризующаяся снижением количества детей, приходящихся на 1 женщину;
- нестабильность экономики;
- социально-бытовые условия.

На протяжении последних лет (с 2005 года) в сельсовете наблюдался незначительный миграционный отток населения, что объясняется спадом в экономике (недостаточном количестве мест приложения труда с адекватной заработной платой). Значимым фактором является наличие автомобильных дорог регионального значения, что существенно упрощает возможность сначала временных трудовых миграций (в областной центр, соседние Белгородскую область и Москву), а затем и переезд на постоянное место жительства. Однако расположенность в непосредственной близости с районным центром является положительным фактором для миграции населения из отдаленных муниципальных образований Глушковского района в Попово-Лежачанский сельсовет.

Ключевые факторы привлечения трудовой миграции – увеличение промышленного производства основных предприятий и, как следствие, рост числа рабочих мест в экономике, повышение уровня доходов населения, доступность жилья и других

социальных услуг.

За последние годы произошло изменение возрастной структуры в сторону увеличения населения пенсионного возраста.

**Выводы:**

1. В сельсовете наблюдается устойчивая депопуляция населения, которая обусловлена низкой рождаемостью, не обеспечивающей естественный прирост населения, смертностью, превышающей уровень рождаемости. Таким образом, естественная убыль не компенсируется механическим приростом.

2. Сокращение численности населения, вероятно, будет иметь место и в дальнейшем, при устойчивой тенденции старения населения. Следовательно, следует учитывать численное сокращение трудовых ресурсов и потребность в дополнительных социальных затратах на жизнедеятельность лиц пенсионного возраста.

3. В условиях падения естественного воспроизводства населения механический приток будет являться определяющим в формировании населения сельсовета, оказывая влияние на изменения в численности, национальном составе и половозрастной структуре.

4. Сложившаяся тенденция депопуляции населения является главной проблемой развития социальной сферы. Существующие высокие показатели естественной убыли населения не позволяют рассчитывать на резкий перелом в демографической ситуации в ближайшее время.

Ближайшей задачей является сдвиг основных демографических процессов в сторону улучшения, а затем, в дальнейшем, переход к естественному воспроизводству населения.

Основными направлениями реализации демографической политики являются:

- реализация мероприятий, направленных на стимулирование рождаемости;
- приобщение разных возрастных групп к здоровому образу жизни;
- создание системы профилактики социально значимых заболеваний;
- создание условий для притока квалифицированных специалистов и экономически активного населения в регион;
- перспективы создания рабочих мест.

В связи с этим важной составной частью стратегических мероприятий социально-экономического развития сельсовета является организация подготовки высшего и среднего звена кадров основных сфер жизнедеятельности.

Весьма актуальна подготовка квалифицированных кадров для модернизации агропромышленного комплекса сельсовета.

Демографическая ситуация, сложившаяся в настоящее время в Попово-Лежачанском сельсовете неблагоприятная. Продолжается естественная убыль населения, уровень смертности превышает уровень рождаемости. Доля населения младших возрастов значительно ниже доли населения старших возрастных групп, что впоследствии приведет к увеличению демографической нагрузки на трудоспособное население. Для сокращения естественной убыли населения необходимо принятие административных мер, направленных на стимулирование рождаемости.

**Проектные предложения (Прогноз численности населения).**

Анализ современной ситуации выявил основные направления демографических процессов в Попово-Лежачанском сельсовете это падение численности населения за счет отрицательного сальдо естественного движения и миграционного оттока.

Современные демографические характеристики позволяют сделать прогноз изменения численности на перспективу.

Оценка перспективного изменения численности населения в достаточно широком временном диапазоне (до 2045 г.) требует построения двух вариантов прогноза (условно «инерционный» и «стабилизационный»). Они необходимы в условиях поливариантности

дальнейшего социально-экономического развития территории. Расчетная численность населения и половозрастной состав населения были определены на две даты: 2025 год (первая очередь генерального плана) и 2045 год (расчетный срок).

«Инерционный» сценарий прогноза предполагает сохранение сложившихся условий смертности, рождаемости и миграции.

«Стабилизационный» сценарий основан на стабилизации численности населения за счёт повышения уровня рождаемости, снижения смертности, миграционного оттока населения.

Ориентировочный прогноз численности населения выполнен на основании анализа сложившейся социально-экономической и демографической ситуации, а также с учетом основных тенденций перспективного расчета численности населения Российской Федерации до 2045 года.

Численность населения рассчитывается согласно существующей методике по формуле:

$$N_o = N_c (1 + (P+M)/100)^T,$$

где,  $N_o$  – ожидаемая численность населения на расчетный год,

$N_c$  – существующая численность населения,

$P$  – среднегодовой естественный прирост,

$M$  – среднегодовая миграция,

$T$  – число лет расчетного срока.

Далее приведен расчет инерционного и инновационного прогноза численности населения.

**Таблица. Данные для расчета ожидаемой численности населения и результаты этого расчета (инерционный сценарий развития).**

№ п/п	Показатели	Значение
1	Численность населения на момент проектирования, чел	1194
2	Среднегодовой общий прирост населения, %	-0,8
3	Срок первой очереди, лет	5
4	Расчетный срок, лет	25
5	Ожидаемая численность населения в 2025 году, чел	1112
6	Ожидаемая численность населения в 2045 году, чел.	900

Инерционный сценарий прогноза показывает, что в соответствии с современными тенденциями численность населения продолжит снижаться. За следующие 5 лет сокращение численности составит -7,2 %. В 2045 году число жителей сельсовета достигнет 900 человек (-21,8 % к уровню 2020 года).

Расчет численности населения по стабилизационному сценарию развития выполнен с ориентацией на стабилизацию в ближайшие годы социально-экономической ситуации в стране (и соответственно в регионе) и постепенный выход из кризисного состояния.

При стабилизационном сценарии число жителей также будет снижаться, хотя и меньшими темпами. К 2045 г. сокращение численности населения к уровню 2020 г. составит 7,2 %.

**Таблица. Данные для расчета ожидаемой численности населения и результаты этого расчета (стабилизационный сценарий развития).**

№ п/п	Показатели	Значение
1	Численность населения на момент проектирования, чел	1194
2	Среднегодовой общий прирост, %	-0,4
3	Срок первой очереди, лет	5
4	Расчетный срок, лет	25

5	Ожидаемая численность населения в 2025 году, чел	1152
6	Ожидаемая численность населения в 2045 году, чел.	1036

При стабилизационном сценарии число жителей будет незначительно уменьшаться.

Для дальнейших расчетов в генеральном плане численность населения принимается по стабилизационному сценарию, согласно которому число жителей Попово-Лежачанского сельсовета к 2045 году снизится до 1036 человека. На 1 очередь (2025 г.), принимая во внимание существующее положение, численность населения составит 1152 человек.

Для решения проблем сложившегося демографического развития территории необходимо принятие мер по разработке действенных механизмов регулирования процесса воспроизводства населения в новых условиях.

Если меры по демографической политике относятся в первую очередь к компетенции федеральных и региональных органов, то миграционная политика напрямую зависит и от районных властей. Для Попово-Лежачанского сельсовета важнейшим мероприятием является удержание трудоспособного и молодого населения на своей территории, а для этого необходимо: создание новых оплачиваемых рабочих мест, а также привлечение мигрантов, иначе реализация стабилизационного сценария будет невозможна.

Перспективы демографического развития будут определяться:

- улучшением жилищных условий;
- обеспечения занятости населения;
- улучшением инженерно-транспортной инфраструктуры;
- совершенствованием социальной и культурно-бытовой инфраструктуры;
- созданием более комфортной и экологически чистой среды;
- созданием механизма социальной защищённости населения и поддержки молодых семей, стимулированием рождаемости и снижением уровня смертности населения, особенно детской и лиц в трудоспособном возрасте.

#### **2.5. Жилищный фонд.**

Общая площадь жилых помещений в Попово-Лежачанском сельсовете на 01.01.2020 г. составляла 41,2 тыс.м<sup>2</sup>. Средняя обеспеченность жилищным фондом на одного жителя равна 34,5 м<sup>2</sup>/чел.

В жилой застройке населенных пунктов в основном преобладают одноэтажные здания, но вместе с тем есть и многоэтажные здания, вследствие близости сельсовета к районному центру, материал построек - кирпич и пиломатериалы. Улицы имеют одностороннюю и двустороннюю застройку.

Централизованным водоснабжением обеспечены все населённые пункты сельсовета. Обеспечение водой предусмотрено от существующих водонапорных скважин. Система хозяйственного питьевого водоснабжения тупиковая.

Большинство жилых помещений в муниципальном образовании «Попово-Лежачанский сельсовет» имеют износ от 30 до 60%.

Обеспеченность инженерной инфраструктурой жилых зданий является низкой, так как сельсовет не имеет развитых систем водоснабжения, водоотведения, газификация на 97,0 %.

#### **Проектные предложения.**

Проектная организация жилой зоны основывается на следующих основных задачах:

- упорядочение существующей планировочной структуры;
- функциональное зонирование;
- выбор направления территориального развития.

Главной задачей жилищной политики является обеспечение комфортных условий проживания для различных категорий граждан.

Для решения этой задачи Генеральным планом к 2045 году предлагается:

- довести среднюю обеспеченность жилищным фондом до 40 м<sup>2</sup> общей площади на человека;
- снести ветхий и аварийный жилищный фонд;
- осуществить строительство нового жилья на свободных территориях;
- расселить население, проживающее в санитарно-защитных зонах.

#### **Расчет объемов нового строительства**

1. Существующий жилищный фонд – 41,2тыс.м<sup>2</sup> общей площади.
2. Существующий сохраняемый жилищный фонд (на начало первой очереди строительства) 41,2тыс. м<sup>2</sup> общей площади.
3. Существующий сохраняемый жилищный фонд:  
41200 – 100 = 41100 м<sup>2</sup> общей площади.
4. Потребность в жилищном фонде на расчетный срок:  
1036 x 40 = 41440 м<sup>2</sup> общей площади  
где: 1036 – численность населения на 01.01.2045 г., человек; 40 – перспективная обеспеченность населения жилищным фондом в м<sup>2</sup>/чел.
5. Объем нового жилищного строительства:  
54600 – 40558 = 14042 м<sup>2</sup> общей площади.

#### **Движение жилищного фонда.**

Обеспеченность жилой площадью на одного человека в поселении на 01.01.2020 г. составляет 34,5 м<sup>2</sup> на человека.

#### **Типология нового жилищного строительства.**

Генеральным планом предлагается малоэтажная индивидуальная застройка жилыми зданиями на 1 семью, этажностью от 1 до 3 этажей.

#### **Снос и расселение жилищного фонда.**

Жилищный фонд муниципального образования с износом более 60% на 01.01.2020 г. составляет 100 м<sup>2</sup>. Генеральным планом предлагается осуществить переселение жителей из ветхих и аварийных домов в новое комфортабельное жильё.

#### **I очередь строительства.**

Важнейшими задачами реализации I очереди жилищного строительства является определение объемов жилищного строительства до 2025 года (приоритетными являются территории, имеющие проектную документацию или отводы).

Размер нового жилищного фонда на конец I очереди составит 340 м<sup>2</sup> общей площади, что обеспечит расселение населения со средней обеспеченностью 36 м<sup>2</sup>/чел.

#### **Расчетный срок**

Объемы нового строительства на 2045 г. Составляют 14042 м<sup>2</sup>.

#### **2.6 Система культурно-бытового обслуживания.**

Система культурно-бытового и социального обслуживания Попово-Лежачанского сельсовета Глушковского района формируется с учетом следующих факторов: сложившихся коммуникационных связей, экономического и социально-культурного потенциала, особенностей системы расселения, уровня развития транспортной сети, - и представлена следующими объектами.

**Таблица. Обеспеченность населения основными учреждениями социального и культурно-бытового обслуживания по состоянию на 01.01.2020 г.**

№ п/п	Наименование учреждений обслуживания	Единица измерения	Проектная емкость существующих сохраняемых объектов		Количество объектов, единиц
			значение	% обеспеченности	
1	Администрация сельсовета	объект	1	X	X
2	Дошкольные учреждения	мест	45	117,8	1
3	Общеобразовательные школы	мест	200	192,5	1
4	Спортивные залы при школах	м <sup>2</sup> площ. зала	100	52,4	1
5	Плоскостные спортивные сооружения	га	0,4	47,9	2
6	Фельдшерский или фельдшерско-акушерский пункт	объект	1	X	X
7	Клубы сельских поселений	мест	270	100	1
8	Киноустановки (в ДК)	объект	1	100,0	X
9	Сельские библиотеки	тыс. единиц хранения	10	139,6	1
10	Магазины, в том числе:	м <sup>2</sup> торг.площ.	136	23,0	6
	магазины продовольственных товаров	м <sup>2</sup> торг.площ.	136	X	6
11	Столовые учебных заведений, организаций, промышленных предприятий	м <sup>2</sup> /мест	290/130	0,0	1
12	Отделения связи	объект	1	0,0	X

Результаты анализа свидетельствуют о том, что в целом обеспеченность сельсовета учреждениями социального и культурно-бытового обслуживания в целом соответствует градостроительным нормативам. Исключение составляют учреждения торговли (80,7% обеспеченности от нормативной емкости). Вместе с тем значительная часть объектов обслуживания характеризуются низким техническим состоянием зданий, не отвечающих современным требованиям и нуждающихся в замене.

#### **Образование и воспитание.**

Образовательная система – совокупность образовательных учреждений, призванных удовлетворить запросы жителей в образовательных услугах и качественном специальном образовании. Структура образовательных учреждений состоит из:

- дошкольных образовательных учреждений;
- общеобразовательных школьных учебных заведений.

#### **Детские дошкольные учреждения.**

В Попово-Лежачанском сельсовете расположен детский сад «Малыш» емкостью 45 мест, который посещают 29 воспитанников.



**Таблица - Перечень детских дошкольных учреждений Попово-Лежачанского сельсовета**

Наименование объекта	Местоположения	Этажность	Площадь застройки, м <sup>2</sup>	Площадь общая, м <sup>2</sup>	Мощность проектная, мест	Мощность фактическая, мест	Кол-во смен	Собственник
МДОУ Попово-Лежачанский д\с «Малыш»	с. Попово-Лежачи, ул.Осипенко	1	580	402	45	29	1	МО

Степень износа детского дошкольного учреждения составляет 92%.

**Общеобразовательные школы.**

Обеспеченность населения Попово-Лежачанского сельсовета услугами общеобразовательных учреждений составляет 100 %.

Система школьного образования Попово-Лежачанского сельсовета представлена средней образовательной школой проектной емкостью 200 мест.

**Таблица – Перечень объектов образования на территории МО «Попово-Лежачанский сельсовет»**

№ п/п	Наименование	Место положения	Этажность	Площадь застройки, м <sup>2</sup>	Площадь общая, м <sup>2</sup>	Мощность проектная, мест	Фактическая мощность, чел	Кол-во смен	Год ввода	Форма собственности
1	МОУ «Попово-Лежачанская СОШ»	с. Попово-Лежачи, ул. Осипенко,23	1	1432	1410	200	130	1	1971	МО «Глушковский район»

Степень износа средней общеобразовательной школы составляет 27%.

**Дополнительное образование.**

Создание условий для свободного выбора каждым ребенком дополнительной образовательной зоны является главной задачей учреждений дополнительного образования.

Обеспеченность дошкольными учреждениями муниципального образования выше нормативного уровня согласно СП 42.13330.2011 и составляет 100 %.

**Здравоохранение и социальное обеспечение.**

Фельдшерско-акушерский пункт (ФАП)- является амбулаторно-поликлиническим учреждением в сельских населенных пунктах. ФАП обслуживает один-два или более населенных пунктов, расположенных в радиусе 2-5 км от других лечебно-профилактических учреждений (в том числе ФАП) с общей численностью до 3000 человек. Заведующий ФАП (фельдшер) возглавляет работу по организации и планированию лечебно-профилактической помощи на участке; несет ответственность за оказание своевременной медицинской (доврачебной) помощи при различных острых заболеваниях и несчастных случаях. Система здравоохранения Попово-Лежачанского сельсовета Глушковского района представлена фельдшерско-акушерским пунктом, расположенным в с. Попово-Лежачи. Штатная численность сотрудников составляет 3 человека.

Первую медицинскую помощь население Попово-Лежачанского сельсовета получает в фельдшерско-акушерских пунктах, стационарную и профильную медицинскую

помощь население получает в районной и областной больницах.

Объекты социальной защиты населения на территории сельсовета отсутствуют. Основной проблемой системы здравоохранения является нехватка кадров в муниципальном образовании.

#### **Учреждения культуры.**

Главной целью отрасли культуры на территории Попово-Лежачанского сельсовета является реализация государственной культурной политики, обеспечивающей свободный доступ граждан к культурным ценностям, свободу творчества и участия в культурной жизни.

**Таблица. Учреждения культурно-досугового Попово-Лежачанского сельсовета.**

№ п/п	Наименование	Почтовый адрес	Штатная численность сотрудников	Мощность проектная, мест
1	Дом культуры	с. Попово-Лежачи	5	270
2	Библиотека	с. Попово-Лежачи	2	10
<b>Итого</b>		<b>х</b>	<b>7</b>	<b>270</b>

Обеспеченность населения учреждения культуры соответствует нормативным рекомендациям СП 42.13330.2011.

#### **Спортивные сооружения и спортивные площадки.**

На территории сельсовета имеется 3 спортивные площадки, 2 из которых спортивные площадки и 1 спортивный зал при МОУ «Попово-Лежачанская СОШ».

К числу основных проблем развития спорта, которые могут быть решены градостроительными методами, относится отсутствие физкультурно-оздоровительного комплекса в сельсовете и вследствие этого отсутствие системы проведения физкультурно-массовой работы по месту жительства населения.

#### **Торговля, бытовое обслуживание, общественное питание (потребительский рынок).**

Сфера торговли и бытового обслуживания населения Попово-Лежачанского сельсовета представлена 4 предприятиями розничной торговли (примерно 65,5 м<sup>2</sup> торговой площади). Предприятия общественного питания в сельсовете отсутствуют. Рынки на территории сельсовета отсутствуют.

Обеспеченность населения учреждения бытового обслуживания не соответствует нормативным рекомендациям СП 42.13330.2011.

#### **Административно-деловые учреждения.**

На территории сельсовета имеются следующие административно-деловые учреждения:

- здание администрации муниципального образования в с. Попово-Лежачи;
- отделение связи в с. Попово-Лежачи.

#### **Проектные предложения.**

Формирование и развитие системы культурно-бытового обслуживания в значительной мере способствует достижению главной цели градостроительной политики сельсовета – обеспечения комфортности проживания.

В связи с этим, генеральным планом для каждой группы предприятий обслуживания и для совокупности учреждений как системы выработан ряд предложений, основанных на анализе существующей ситуации и нормативных рекомендациях региональных нормативов градостроительного проектирования Курской области.

#### **Учреждения образования.**

Основная цель образовательной системы муниципального образования – удовлетворение потребностей и ожиданий заказчиков образовательных услуг в качественном образовании.

Для каждого элемента системы образования генеральным планом предлагаются приоритетные задачи.

#### **Общее среднее образование.**

**Генеральным планом на первую очередь (до 2025 г.) строительства предлагается:**

- организация кружков и секций в здании клуба;
- организация отделения социально-медицинского обслуживания на дому для граждан пенсионного возраста и инвалидов;
- реконструкция и строительство магазина площадью 50 м<sup>2</sup>;
- выделение участка под размещение магазина непродовольственных товаров;
- разработка мероприятий по приведению в соответствие с действующими нормами по обеспечению беспрепятственного доступа маломобильных групп населения к объектам социально-культурного и иного назначения к существующим, проектируемым и реконструируемым общественным объектам и территориям жилой застройки.

#### **Генеральным планом на расчетный срок (до 2045 г.) предлагается:**

Для реализации в сельсовете принципа общедоступности образования, повышения качества образования в соответствии с экономическими и социальными требованиями, обеспечения адаптации выпускников школ к новым социально-экономическим условиям, повышения их конкурентоспособности при поступлении в образовательные учреждения осуществляются следующие мероприятия:

- всесторонняя подготовка учащихся и развитие профильного обучения в старших классах;
- реструктуризация сети образовательных учреждений Попово-Лежачанского сельсовета с учетом демографических факторов и изменений в системе расселения;
- создание гибких форм дошкольного, дополнительного, начального профессионального образования в сельсовете на базе сельских социокультурных образовательных комплексов, развитие центров довузовской подготовки обучающихся;
- стимулирование привлечения инвестиций частных и некоммерческих структур в развитие образования на селе;
- более полное удовлетворение потребностей образовательных учреждений в квалифицированных кадрах.

Осуществлению данных мероприятий должна предшествовать реализация программы по обеспечению базовых школ автобусами, пригодными для перевозки детей, оборудование в школах мест для хранения автобусов. При организации автобусного хозяйства необходимо предусмотреть возможность использования автобусов не только для целей перевозки детей из дома в школу, но и для выездов школьников на экскурсии, использование автобусов в общественных целях муниципальными образованиями.

Сложным моментом является обеспечение системы образования кадрами, в особенности отдельных наименее популярных специальностей. В перспективе учителя музыки, рисования и других подобных предметов, а также из базовых школ могут работать в нескольких школах, регулярно приезжая в другие школы района. Это позволит сократить общие расходы системы образования и обеспечить получение качественных услуг по этим специальностям.

Дошкольное образование должно развиваться в рамках гибкой системы «детский сад-школа». В настоящее время потребность в дошкольных учреждениях остро стоит в ряде населенных пунктов, однако через несколько лет количество детей вновь сократится (об этом свидетельствуют демографические тенденции) и содержание этих фондов станет неэффективным. В то же время трансформация части школьных помещений под детский сад и в дальнейшем их возвращение в процесс школьного обучения (после перехода детей в школьный возраст) позволит обеспечить все возрастные группы детей образовательными

услугами.

Выполнение мероприятий по развитию сети общеобразовательных учреждений в сельской местности позволит повысить уровень обеспеченности села образовательными учреждениями.

#### **Дополнительное образование.**

**Генеральным планом на I очередь строительства (до 2025 г.) предлагается:**

- организация кружков и секций в здании общеобразовательной школы.

#### **Учреждения здравоохранения.**

Согласно произведенным расчетам, Попово-Лежачанский сельсовет полностью обеспечен учреждениями здравоохранения ввиду близости к районному центру. Дополнительную медицинскую помощь население получает в районном центре – п. Глушково

**Генеральным планом на первую очередь (до 2025 г.) строительства предлагается:**

- проведение текущего ремонта зданий ФАПа;  
- организация отделения социально-медицинского обслуживания на дому для граждан пенсионного возраста и инвалидов.

#### **Физкультурно-спортивные сооружения.**

К числу основных проблем развития спорта, которые могут быть решены градостроительными методами, относятся:

- отсутствие системы проведения физкультурно-массовой работы по месту жительства населения;  
- отсутствие и вследствие этого нехватка спортивных сооружений для организации занятий физической культурой и спортом, для организации и проведения, массовых физкультурно-оздоровительных занятий с населением.

Для решения перечисленных проблем **Генеральным планом на первую очередь (до 2025 г.) строительства предлагается:**

- строительство внутриквартальных-сельских игровых площадок в составе проектируемой озелененной территории общего пользования.

#### **Учреждения культуры.**

Уровень обеспеченности населения клубными учреждениями в целом соответствует нормативным требованиям.

**Генеральным планом на 1 очередь строительства (до 2025 г.) предлагается:**

- Проведение ремонта зданий клуба в с. Попово-Лежачи;
- Проведение ремонта помещений библиотеки в с. Попово-Лежачи, с последующим обновлением и расширением книжного фонда.

**Генеральным планом на расчетный срок (до 2045 г.) предлагается:**

- предлагается производить реконструкцию объектов культуры по мере их обветшания;

#### **Торговля, общественное питание, бытовое обслуживание**

Сфера торговли развита широко, чего нельзя сказать о сфере общественного питания и бытового обслуживания. Предприятия общественного питания планировать на территории сельсовета экономически не целесообразно, так как население проживает в индивидуальных домах с подворьями, то большая часть пищи производится непосредственно на своих участках.

**Генеральным планом на первую очередь (до 2025 г.) строительства предлагается:**

- строительство 4-х магазина общей площадью 250 м<sup>2</sup>;  
- выделение участка под размещение магазина непродовольственных товаров.

**Генеральным планом на расчетный срок (до 2045 г.) строительства**

предлагается:

- реконструкция и ремонт всех торговых точек сельсовета.

#### **Административно-деловые учреждения.**

Обеспеченность поселения административно-деловыми учреждениями в целом соответствует нормам.

### **2.7 Транспортная инфраструктура муниципального образования.**

#### **2.7.1 Внешний транспорт.**

Внешние транспортные связи Попово-Лежачанского сельсовета осуществляются автомобильным транспортом. Так как, муниципальное образование, по своему географическому положению находится вблизи районного центра то вся транспортная инфраструктура п. Глушково полностью взаимосвязана с местными небольшими автодорогами и являются неотъемлемой частью транспортного каркаса района.

По территории сельсовета проходит автомобильная дорога регионального значения «Хомутовка-Рыльск-Глушково-Теткино-гр. с Украиной», межмуниципального значения «Глушково-Теткино ч/з Веселое», «Хомутовка-Рыльск-Глушково-Теткино-гр. с Украиной» - подъезд к х. Бырдин. По территории сельсовета проходит железная дорога «Воронеж-Курск-Глушково-Киев». Транспортное сообщение с другими населенными пунктами сельсовета осуществляется по автомобильным дорогам местного значения.

**Таблица – Перечень автомобильных дорог, проходящих по территории Попово-Лежачанского сельсовета**

Наименование дороги	Категория	Покрытие	Протяженность – по территории сельсовета, км	Ширина покрытия, м	Искусственное сооружение (наименование, кол-во, протяженность)
«Хомутовка-Рыльск-Глушково-Теткино-гр. с Украиной»	III	а/бетон	7,5	7	-
<b>Итого дорог регионального значения</b>			<b>7,5</b>	<b>х</b>	<b>х</b>
«Глушково-Теткино ч/з Веселое»	IV	а/бетон	6,4	6	-
«Хомутовка-Рыльск-Глушково-Теткино-гр. с Украиной» - подъезд к х. Бырдин	IV	а/бетон	1,9	6	-
<b>Итого дорог межмуниципального значения</b>			<b>8,3</b>	<b>х</b>	<b>х</b>
<b>ВСЕГО</b>			<b>15,8</b>	<b>х</b>	<b>х</b>

Общая протяженность автодорог общего пользования с асфальтовым покрытием, на территории Попово-Лежачанского сельсовета, составляет порядка 15,8 км.

Помимо автодорог с асфальтобетонным покрытием на территории сельсовета имеются дороги хозяйствующих субъектов, которые в основном имеют грунтовое покрытие.

#### **Пассажи́рские и грузовые перевозки.**

Автомобильным транспортом осуществляются как пассажирские, так и грузоперевозки.

Пассажи́рские перевозки общественным автомобильным транспортом. Кроме того, к организации автобусного сообщения привлекаются индивидуальные предприниматели.

Внутри населенных пунктов Попово-Лежачанского сельсовета пассажирские перевозки не осуществляются.

Индивидуальный автотранспорт представлен личным транспортом населения.

Личный транспорт содержится в гаражах, находящихся на территории приусадебных участков. Транспорт юридических лиц хранится на территории предприятий владельцев автотранспорта.

На автомобильных дорогах Попово-Лежачанского сельсовета постов ГИБДД нет.

#### **Проектные предложения.**

Внешние связи поселения будут обеспечиваться, как и в настоящее время, автомобильным и железнодорожным транспортом.

Базовыми принципами развития транспортной системы должны стать:

1. Повышение доступности социальных услуг путем оптимизации системы автодорог и улучшения транспортного сообщения.
2. Стимулирование экономического развития за счет улучшения транспортного положения и инфраструктурной обеспеченности отдельных территорий.
3. Повышение мобильности населения как фактора экономического развития.

На **I очередь строительства генеральным планом** предусмотрены следующие мероприятия:

- нанесение дорожной разметки, устройство остановочных, посадочных площадок, автопавильонов на автобусных остановках;
- замена поврежденных и установка новых дорожных ограждений, замена поврежденных и установка недостающих дорожных знаков, установка дорожных знаков индивидуального проектирования.

Реконструкция дорог с твердым покрытием позволит улучшить качество жизни населения. Из-за низкого качества асфальтированных дорог объекты социальной инфраструктуры – здравоохранения, образования, культуры и др. – используются не на полную мощность, так как население переезжает в более благоустроенные населенные пункты, что ограничивает возможности учреждений по выполнению их функциональных обязанностей.

Реализация вышеуказанных мероприятий и принципов развития транспортной системы позволит обеспечить выполнение основных требований Федерального закона от 06.10.2003 г. №131-ФЗ «Об общих принципах организации местного самоуправления в Российской Федерации» о приведении дорог в нормативное состояние и передаче их на обслуживание органам местного самоуправления муниципального образования. Приведение дорог в нормативное состояние имеет важное социально-экономическое и хозяйственное значение: возрастут скорость и безопасность движения автотранспорта, сократятся пробеги. Все это даст возможность снизить себестоимость перевозок грузов и пассажиров, обеспечить своевременное оказание медицинской помощи и проведение противопожарных мероприятий.

#### **2.7.2 Улично-дорожная сеть.**

Улично-дорожная сеть Попово-Лежачанского сельсовета представляет собой часть территории, ограниченной красными линиями и предназначенной для движения транспортных средств и пешеходов, прокладки инженерных коммуникаций, размещения зеленых насаждений и шумозащитных устройств, установки технических средств информации и организации движения. Категории улиц и дорог приняты в соответствии с классификацией, приведенной в следующей таблице.

**Таблица. Параметры улиц и дорог сельского поселения.**

№ п/п	Категория сельских улиц и дорог	Основное назначение	Расчетная скорость движения, км/ч	Ширина полосы движения, м	Число полос движения	Ширина пешеходной части тротуара, м
1	<b>Поселковая дорога</b>	Связь муниципального образования с внешними дорогами общей сети	60	3,5	2	-

№ п/п	Категория сельских улиц и дорог	Основное назначение	Расчетная скорость движения, км/ч	Ширина полосы движения, м	Число полос движения	Ширина пешеходной части тротуара, м
2	Главная улица	Связь жилых территорий с общественным центром	40	3,5	2-3	1,5-2,25
3	<b>Улицы в жилой застройке:</b>					
3.1	основная	Связь внутри жилых территорий и с главной улицей по направлениям с интенсивным движением	40	3	2	1,0-1,5
3.2	второстепенная (переулок)	Связь между основными жилыми улицами	30	2,75	2	1
3.3	проезд	Связь жилых домов, расположенных в глубине квартала, с улицей	20	2,75-3,0	1	-
4	<b>Хозяйственный проезд, скотопроезд</b>	Прогон личного скота и проезд грузового транспорта к приусадебным участкам	30	4,5	1	-

Общая протяженность улично-дорожной сети населенных пунктов муниципального образования равна 22,4 км, из них с асфальтным покрытием 6,6 км. Имеющееся твердое покрытие требует реконструкции.

Таким образом, основной проблемой улично-дорожной сети является низкий уровень ее благоустройства.

#### **Проектные предложения.**

Генеральным планом предусматривается сохранение и дальнейшее развитие сложившейся структуры улично-дорожной сети населенных пунктов Попово-Лежачанского сельсовета.

Улично-дорожную сеть следует проектировать в виде непрерывной системы с учетом функционального назначения улиц и дорог, интенсивности транспортного и пешеходного движения, архитектурно-планировочной организации территории и характера застройки.

**Генеральным планом на I очередь строительства предусмотрены следующие мероприятия:**

- восстановление изношенных верхних слоев дорожных покрытий с обеспечением требуемой ровности и шероховатости на всех автомобильных дорогах общего пользования около 7 км;

- асфальтирование порядка 15 км улиц с грунтовым и/или щебеночным покрытием;

- нанесение дорожной разметки, замена поврежденных и установка новых дорожных ограждений, замена поврежденных и установка недостающих дорожных знаков, установка дорожных знаков индивидуального проектирования;

- при организации новой жилой застройки предусмотреть строительство улично-дорожной сети (новых улиц, переулков). Доля улиц и проездов от общего количества комплексной жилой застройки должна составлять 5-7%.

### **2.8 Инженерное оборудование территории.**

#### **2.8.1 Водоснабжение.**

Хозяйственно-питьевое и производственное водоснабжение Попово-Лежачанского сельсовета осуществляется за счет подземных вод из артезианских скважин, а также колодцев. Подача воды производится электрическими насосами производительностью 6-20 м<sup>3</sup>/час с накоплением в башнях Рожновского и передачей потребителям по магистральным сетям в т.ч. и на водоразборные колонки.

Система водоснабжения сельсовета включает в себя: 5 скважин, 5 водонапорных башен.

Система хозяйственно-питьевого водопровода тупиковая, объединена с противопожарной, диаметр магистральных сетей в основном 100 – 150 мм, давление 1-5кг/см<sup>2</sup>, производительность 18-28 м<sup>3</sup>/час.

Центральное водоснабжение функционирует в следующих населенных пунктах – с. Попово-Лежачи, х. Бырдин, х. Заря без центрального водоснабжения территории 1-х населенный пункт – х. Отруба. К центральному водопроводу подключены объекты соцкультбыта и незначительная часть жилой застройки. Основная часть населения пользуется услугами центрального водопровода через водораздаточные колонки.

В жилой застройке, не оборудованной центральным водопроводом, водоснабжение осуществляется за счет индивидуальных скважин и шахтных колодцев.

Согласно исследованиям, проводимым ежеквартально филиалом ФБУЗ «Центр гигиены и эпидемиологии в Курской области», вода от водозаборов соответствует требованиям СанПиН 2.1.4.1074-01. Сведения по водоснабжению представлены в таблице:

**Таблица. Сведения по водоснабжению Попово-Лежачанского сельсовета Глушковского района.**

№ п/п	Число колодцев	Число водонапорных скважин	Число водозаборных колонок	Другие электрические и механические источники	Протяженность водопроводных сетей, км
1	24	5	86	2	28

В целом, потребности населения в воде для питьевых и хозяйственных нужд соответствуют мощности водозаборных сооружений (за исключением периодов засушливой погоды, увеличения водоразбора на полив приусадебных участков).

В то же время износ элементов существующей сети водоснабжения составляет 50-100%, основная проблема – потеря гидравлического напора. Длительная эксплуатация скважин увеличивает вероятность истощения дебита. Протяженность водопроводных сетей требующих замены (ремонта) составляет 6,7 км.

#### **Противопожарное водоснабжение поселения.**

На территории населенных пунктов Попово-Лежачанского сельсовета система наружного противопожарного водоснабжения объединена с системой хозяйственно-питьевого водоснабжения. Расход воды, расстояние от зданий и сооружений до водоисточников следует принимать по п.п. 8.6, 9.11 СП 8.13130.2009 «Системы противопожарной защиты. Источники наружного противопожарного водоснабжения. Требования пожарной безопасности». Естественные водоисточники расположенные вблизи населенных пунктов не оборудованы пирсами для забора воды пожарной техникой.

Система водоснабжения тупиковая на магистрали 100 - 150мм, давление 1-5кг/см<sup>2</sup>, расход воды до 37л/с, установлены 3 гидранта. В целом, системой наружного противопожарного водоснабжения (забором воды из системы ОХПВ) оборудованы территории только два населенных пункта - село Попово-Лежачи и х. Бырдин. Противопожарную защиту территории сельсовета осуществляет ПЧ-23 ОГУ «ППС Курской области», а также в соответствии с планом привлечения сил и средств – ОППО ППС в с. Званое. Все населённые пункты сельсовета находятся (12- 27км) в пределах радиуса, обеспечивающего нормативное прибытие сил и средств ППС.

#### **Проектные предложения.**

Для обеспечения комфортной среды проживания населения Попово-Лежачанского сельсовета генеральным планом предлагается обеспечение населения централизованным водоснабжением. Раздел составлен в соответствии с данными существующего положения и мероприятиями, необходимыми для развития системы на I очередь (2025 г.) и расчетный срок (2045 г.) и обеспечивающими население водой нормативного качества в достаточном



количестве.

**Нормы водопотребления и расчетные расходы воды питьевого качества.**

Удельное среднесуточное водопотребление на одного жителя принято в соответствии с региональными нормативами градостроительного проектирования Курской области (Постановление администрации Курской области №577-па от 15.11.2011 г.) на I очередь в объеме 73 л./сутки, на расчетный срок - 78 л./сутки.

Удельное водопотребление включает расходы воды на хозяйственно-питьевые нужды в жилых и общественных зданиях. Количество воды на нужды промышленности и неучтенные расходы определены в размере 10% суммарного расхода воды на хозяйственно-питьевые нужды. Среднесуточное потребление воды (за поливочный сезон) на поливку в расчете на одного жителя учтено в количестве 50 л в сутки на человека. Численность населения на I очередь и расчетный срок прогнозируется на уровне 1152 и 1036 человек, соответственно.

**Таблица. Расчет среднесуточного водопотребления на I очередь и расчетный срок.**

Наименование потребителей	Данные на 01.01.20		Число жителей, чел.		Норма водопотребления, л/сут. чел.		Суточный расход воды населением, м <sup>3</sup> /сут.	
	число жителей	потребление воды в месяц, м <sup>3</sup>	I очередь	Расчетный срок	I очередь	Расчетный срок	I очередь	Расчетный срок
Население	977	48,8	939	867	71	78	67	68
Неучтенные расходы включая нужды промышленности (10% общего водопотребления)	X	X	X	X	X	X		
Поливка зеленых насаждений	X	X	939	867	50	50	47	43
Итого	X	X	X	X	X	X	120	118

**Таблица. Расчет среднесуточного водопотребления на I очередь и расчетный срок.**

Наименование потребителей	Данные на 01.01.18		Число жителей, чел.		Норма водопотребления, л/сут. чел.		Суточный расход воды населением, м <sup>3</sup> /сут.	
	число жителей	потребление воды в месяц, м <sup>3</sup>	I очередь	Расчетный срок	I очередь	Расчетный срок	I очередь	Расчетный срок
Население	1194	11940	1152	1036	73	78	62	63
Неучтенные расходы включая нужды промышленности (10% общего водопотребления)	X	X	X	X	X	X	9	9
Поливка зеленых насаждений	X	X	3941	3747	50	50	65	61
Итого	X	X	X	X	X	X	136	133

**Таблица. Расчет максимального расхода воды на I очередь и расчетный срок.**

№ п/п	Наименование показателя	Единица измерения	Расчётный срок	I очередь
1	Среднесуточный расход	м <sup>3</sup> /сут	136	133
2	Коэффициент суточной неравномерности		1,2	1,2

3	Максимальный суточный расход	м <sup>3</sup> /сут	198,0	198,3
4	Средний часовой расход	м <sup>3</sup> /час	8,25	8,26
5	Коэффициент часовой неравномерности		2,31	2,31
6	Максимальный часовой расход	м <sup>3</sup> /час	19,1	19,1
7	Максимальный секундный расход	л/сек	5,3	5,3

Необходимые потребности в воде на расчетный срок могут быть обеспечены от водозаборных сооружений производительностью 460 м<sup>3</sup>/сутки.

На участках с большой степенью износа предлагается вводить постепенную замену старого трубопровода новым, современным. Замену следует осуществлять с использованием полимерных труб, которые имеют повышенный срок службы до 50 лет.

#### **Расходы воды на пожаротушение.**

Противопожарный водопровод принимается объединенным с хозяйственно-питьевым. Расход воды для обеспечения пожаротушения устанавливаются в зависимости от численности населенного пункта согласно СП 31.13330.2012 «Водоснабжение. Наружные сети и сооружения». Актуализированная редакция СНиП 2.04.02-84\*; СП 8.13130.2009 «Системы противопожарной защиты. Источники наружного противопожарного водоснабжения. Требования пожарной безопасности».

Для расчета расхода воды на наружное пожаротушение принят один одновременный пожар с расходом воды 5 л/сек. Продолжительность тушения пожара – 3 часа. Учитывая вышеизложенное, потребный расход воды на пожаротушение на I очередь расчетный срок строительства составит:

$$\frac{1 \times 5 \times 3 \times 3600}{1000} = 56 \text{ м}^3$$

Максимальный срок восстановления пожарного объема воды должен быть не более 72 часов.

Аварийный запас воды должен обеспечивать производственные нужды по аварийному графику и хозяйственно-питьевые нужды в размере 70% от расчетного расхода в течение 12 часов.

**Генеральным планом предлагается** предусмотреть следующие мероприятия на I очередь строительства:

- замену изношенных водопроводных сетей – 6,7 км;
- обеспечение производительности водозаборных сооружений не менее 460 м<sup>3</sup>/сутки, с доведением уровня оснащенности централизованного водоснабжения до 100%;
- прокладку уличного водопровода на новых территориях жилой и общественно-деловой застройки;
- обеспечение территорий населенных пунктов резервной емкости для целей противопожарной безопасности (56 м<sup>3</sup>). Проектирование и строительство противопожарной емкости производить в соответствии с СП 31.13330.2012 «Водоснабжение. Наружные сети и сооружения».

#### **2.8.2 Водоотведение.**

Организованного сброса сточных вод через центральную систему канализации в муниципальном образовании в настоящее время нет. Отвод стоков от зданий, имеющих внутреннюю канализацию, осуществляется в выгребные ямы.

Самостоятельной ливневой канализации в населенных пунктах также не имеется.

#### **Проектные предложения.**

Генеральным планом предусматривается децентрализованная система канализации Попово-Лежачанского сельсовета. Из неканализованной застройки населенных пунктов, оборудованной выгребными стоками, стоки вывозятся на сливную станцию канализационных очистных сооружений, расположенных вблизи сельсовета. Для навозной жижи устраиваются непроницаемые для грунтовых и поверхностных вод бетонные сборники, далее жижа компостируется и используется в качестве удобрения. При проектировании

систем канализации населенных пунктов муниципального образования расчетное удельное среднесуточное (за год) водоотведение бытовых сточных вод от жилых зданий следует принимать равным расчетному удельному среднесуточному (за год) водопотреблению согласно СП 31.13330.2012 без учета расхода воды на полив территорий и зеленых насаждений.

**Таблица. Расчет среднесуточного водоотведения на I очередь и расчетный срок.**

Наименование потребителей	Число жителей, чел.		Норма водоотведения, л/сут.чел.		Суточный расход, тыс.м3/сут.	
	I очередь	расчётный срок	I очередь	расчётный срок	I очередь	расчётный срок
Население	1152	1036	73	78	62	63
Неучтённые расходы (5% от общего водопотребления)	X	X	X	X	5	5
Итого	X	X	X	X	67	68

Таким образом, прогнозируемый объем сточных вод на расчетный срок составит 100 м<sup>3</sup>/сутки (I очередь 62,0 м<sup>3</sup>/сутки).

**Таблица. Расчет максимального расхода воды на I очередь и расчетный срок.**

№ п/п	Наименование показателя	Единица измерения	I очередь	Расчётный срок
1	Среднесуточный расход	м <sup>3</sup> /сут	62,0	63
2	Среднечасовой расход	м <sup>3</sup> /час	4,1	4,15
3	Коэффициент часовой неравномерности	-	2,30	2,30
4	Максимальный часовой расход	м <sup>3</sup> /час	9,43	9,55
5	Максимальный секундный расход	л/сек	2,62	2,65

Необходимые потребности в водоотведении могут быть обеспечены комплексом очистных сооружений мощностью 230 м<sup>3</sup>/сутки.

Для обеспечения должного функционирования системы водоотведения **генеральным планом на I очередь строительства** предусмотрено оборудование выгребными ямами всего жилищного фонда и учреждений социально-культурного и бытового назначения населенных пунктов сельсовета с организацией вывоза стоков на канализационно-очистные сооружения области.

#### **Теплоснабжение.**

В настоящее время централизованное теплоснабжение жилых и общественных зданий отсутствует. На территории школы расположена одна объектовая котельная, обеспечивающая теплом школу (производительностью до 3 Гкал/ч). Производственные территории также не обеспечены централизованным теплоснабжением.

Все объекты жилой, культурно-бытовой и социальной (за исключением школы) застройки отапливаются от индивидуальных теплоисточников. Основной вид топлива - газ. Часть индивидуальной жилой застройки имеет печное отопление.

#### **Проектные предложения.**

Генеральным планом предусматривается 100% переход отопления объектов социально-культурного назначения и жилой застройки с угля на природный газ.

Сокращение в результате перехода с угля на газ объемов вредных выбросов в атмосферу позволит улучшить экологическую обстановку в населенных пунктах, снизить вредное влияние окружающей среды на здоровье населения. Проектируемые генеральным планом объекты индивидуальной жилой и общественно-деловой застройки будут оборудованы автономными газовыми котельными. При проектировании и строительстве объектов жилищно-гражданского назначения предлагается использовать строительные материалы и конструкции, способствующие повышению теплозащиты жилых и общественных зданий согласно новым требованиям строительных норм и правил, а также

СП 124.13330.2012 «Тепловые сети». Актуализированная редакция СНиП 41-02-2003.

### **2.8.3 Газоснабжение.**

Центральное теплоснабжение в Попово-Лежачанском сельсовете присутствует частично, основная часть населения и учреждений отапливаются от индивидуальных источников отопления.

На территории сельсовета газифицированы 3 населённых пунктов, в которых до 72% потребителей газифицировано. Жилищный фонд, не подключенный к системе газоснабжения, оборудован печным отоплением и отапливается углем.

Система газоснабжения включает 5 распределительных пунктов и до 14,7 км газовых сетей 2-й категории. Газоснабжение осуществляется от ГРС Глушково.

Газоснабжение территории разрабатывается в соответствии с требованиями СП 62.13330.2011 Актуализированная редакция «СНиП 42-01-2002 «Газораспределительные системы» и учитывать требования Федерального закона от 21.07.1997 г. № 116-ФЗ «О промышленной безопасности опасных производственных объектов».

#### **Проектные предложения.**

Развитие газификации населенных пунктов сельсовета позволит получить высокий социальный и экономический эффект: существенно улучшится качество жизни населения.

Развитие газоснабжения района на перспективу предполагается в соответствии с соглашением о сотрудничестве между ОАО «Газпром» и Администрацией Курской области 2002 года, без ограничения срока действия, решениями договора о газификации 2007 года и генеральной схемой газоснабжения и газификации Курской области, разработанной в 2006 году (в настоящее время проводится ее актуализация) и программой развития газоснабжения и газификации Курской области.

Реализация программных мероприятий позволит:

- газифицировать полностью сельсовет;
- повысить инвестиционную привлекательность сельсовета.

**Генеральным планом на I очередь строительства определены следующие мероприятия:**

- подключение к системе газоснабжения запланированных на I очередь строительства объектов жилой и общественно-деловой застройки.

**Генеральным планом на расчетный срок предусмотрено:**

- подключение к системе газоснабжения поселения запланированных на расчетный срок объектов жилой и общественно-деловой застройки.

Развитие газификации населенных пунктов даст высокий социальный и экономический эффект: существенно улучшится качество жизни населения, при этом возрастет надежность теплоснабжения и снижение влияния на окружающую среду.

### **2.8.4 Электроснабжение.**

Электроснабжение потребителей Глушковского района Курской области предусмотрено от электрических сетей филиала ПАО «МРСК Центр» ОАО «Курскэнерго». Электроэнергетика является основой функционирования экономики и жизнеобеспечения, поэтому стратегической задачей предприятий электроэнергетики является бесперебойное и надежное обеспечение хозяйствующих субъектов, объектов социальной сферы и населения электроэнергией.

Электроснабжение муниципального образования осуществляется от подстанции 110/10 кВ «Глушково», расположенной в п. Глушково.

На территории сельсовета имеется 9 трансформаторных подстанции (КТП 10х0,4), в том числе подстанция 35/10 «Теткино» обеспечивающие энергоснабжение населенных пунктов сельсовета.

Передача электроэнергии осуществляется по сетям 0,4 – 20кВ (до 45 км). По территории сельсовета проходят высоковольтные линии электропередач мощностью 110кВт (протяженность 8,2км) и 35кВт (протяженность 3,6 км).

Загрузка трансформаторов на ПС 110/35/10 кВ составляет 35,1%, что позволяет подключать к ним дополнительные нагрузки.

Система электроснабжения сельсовета обеспечивает всех потенциальных потребителей электроэнергии.

Техническое состояние электрических сетей сельсовета удовлетворительное, они могут быть использованы при дальнейшей эксплуатации.

Питание сельскохозяйственных, промышленных предприятий, а также культурно бытовых и жилых потребителей осуществляется через понизительные трансформаторные подстанции.

Опоры линий электропередач бетонные с металлической сеткой и деревянные. Опоры требуют частичной замены (большой износ), ежегодно проводятся плановые работы по ремонту и замене ветхих линий электропередач. Большой износ понижает устойчивость к воздействию поражающих факторов чрезвычайных ситуаций и требует проведения мероприятий по их капитальному ремонту и замене.

#### **Проектные предложения.**

Для повышения надежности электроснабжения могут быть использованы различные средства. Это связано, с одной стороны, с получением экономического эффекта, в первую очередь за счет уменьшения ущерба от перерывов в электроснабжении, с другой — с дополнительными затратами на сами средства. Поэтому повышение надежности электроснабжения наиболее целесообразно до определенного оптимального уровня, при котором достигается максимальный суммарный экономический эффект с учетом обеих составляющих.

Различные средства и мероприятия по повышению надежности электроснабжения можно разделить на две группы — организационно-технические и технические.

К организационно-техническим мероприятиям относят следующие:

1. Повышение требований к эксплуатационному персоналу, в том числе трудовой и производственной дисциплине, а также повышение квалификации персонала.

2. Рациональная организация текущих капитальных ремонтов и профилактических испытаний, в том числе совершенствование планирования ремонтов и профилактических работ, механизация ремонтных работ, ремонт линий под напряжением.

3. Рациональная организация отыскания и ликвидации повреждений, в том числе совершенствование поиска повреждений, в частности с использованием специальной аппаратуры; применение необходимого автотранспорта; диспетчеризация, телемеханизация, радиосвязь и др.; механизация работ по восстановлению линий.

4. Обеспечение аварийных запасов материалов и оборудования. Следует стремиться к оптимальному объему этих запасов, так как их излишек связан с потерей капиталовложений, а недостаток может привести к увеличению срока восстановительных работ.

К техническим средствам и мероприятиям по повышению надежности электроснабжения относят следующие:

1. Повышение надежности отдельных элементов сетей, в том числе опор, проводов, изоляторов, различного линейного и подстанционного оборудования.

2. Сокращение радиуса действия электрических сетей. Воздушные электрические линии — наиболее повреждаемые элементы системы сельского электроснабжения. Число повреждений растет примерно пропорционально увеличению длины линий.

В системе сельского электроснабжения проведена значительная работа по разукрупнению трансформаторных подстанций и сокращению радиуса действия сетей,

который для линий напряжением 10 кВ должен быть повсеместно снижен до 15 км, а в дальнейшем — примерно до 7 км.

3. Применение подземных кабельных сетей. Значительные преимущества перед воздушными линиями имеют подземные кабельные. Они короче воздушных, так как их не нужно прокладывать по обочинам полей севооборотов, а можно вести по кратчайшему расстоянию. При этом полностью устраняются помехи сельскохозяйственному производству. Основное же преимущество кабельных линий — их высокая надежность в эксплуатации. Полностью исключаются повреждения линий от гололеда и сильных ветров, существенно снижаются аварии от атмосферных перенапряжений. Число аварийных отключений снижается в 8-10 раз. Однако продолжительность ликвидации аварий на кабельных линиях при современном уровне эксплуатации примерно в 3 раза больше, так как сложнее найти место повреждения и приходится проводить земляные работы по вскрытию траншеи. С помощью специальных приборов можно ускорить отыскание повреждений.

Особенно существенно, что капиталовложения на кабельные линии при прокладке кабелеукладчиками оказываются практически одинаковыми по сравнению с капиталовложениями на воздушные.

4. Сетевое и местное резервирование. Сельские электрические сети работают в основном в разомкнутом режиме, т. е. они обеспечивают одностороннее питание потребителей. При таком режиме можно снизить значения токов короткого замыкания, применить более дешевую аппаратуру, в частности выключатели, разъединители и др., снизить потери мощности в сетях, облегчить поддержание требуемых уровней напряжения на подстанциях и т. п. При этих условиях надежность электроснабжения потребителей значительно ниже, чем при замкнутом режиме, т. е. при двухстороннем питании потребителей. В качестве резервного источника может быть использована вторая линия электропередачи от другой подстанции (или от другой секции шин двухтрансформаторной подстанции). Такое резервирование называют сетевым. Однако особенно в районах с повышенными гололедно-ветровыми нагрузками возможно повреждение обеих линий и прекращение подачи энергии. Более независимым источником служит резервная электростанция (местное резервирование). В системе сельского электроснабжения для питания наиболее ответственных потребителей в период аварии основной линии чаще всего в качестве резервной используют дизельные электростанции небольшой мощности, применение которых намечается значительно расширить.

5. Автоматизация сельских электрических сетей, в том числе совершенствование релейной защиты, использование автоматического повторного включения (АПВ), автоматического включения резерва (АВР), автоматического секционирования, устройств автоматизации поиска повреждений, автоматического контроля ненормальных и аварийных режимов, телемеханики.

Широкое внедрение большинства рассмотренных ранее технических средств связано с большими капитальными вложениями. При автоматизации сетей как средства повышения надежности электроснабжения требуются относительно малые затраты при широких возможностях использования в эксплуатируемых сетях без их серьезной реконструкции. Автоматизация — одно из основных и наиболее эффективных средств повышения надежности электроснабжения.

Следует отметить, что максимальный эффект от повышения надежности электроснабжения может быть получен при комплексном использовании различных мероприятий и средств. Их оптимальные сочетания определяются конкретными условиями.

**Генеральным планом на I очередь строительства предусмотрено:**

- замена ветхих участков линий электропередач, модернизация объектов системы

электроснабжения;

- подключение к системе электроснабжения поселения запланированных на I очередь строительства объектов жилой и общественно-деловой застройки.

**Генеральным планом на расчетный срок предусмотрено:**

- подключение к системе электроснабжения запланированных на расчетный срок объектов жилой и общественно-деловой застройки.

**2.8.5 Связь. Радиовещание. Телевидение.**

**Телефонная связь.**

Компанией, предоставляющими услуги проводной местной и внутризональной телефонной связи, является ПАО «Ростелеком». Телефонизированы населенные пункты муниципального образования «Попово-Лежачанский сельсовет» от районного узла связи.

Услуги мобильной связи представляются следующими операторами: Курский филиал ОАО «ВымпелКом» (БиЛайн), Курский филиал ОАО «МТС», Курский филиал ОАО «Мобиком-Центр» (Мегафон) и ЗАО «Курская сотовая связь» (Теле-2).

**Телевидение, радиовещание.**

Телевизионное вещание осуществляется по цифровым эфирным сигналам: Первый канал, РОССИЯ, ТВЦ, НТВ.

Цифровое эфирное вещание представлено двадцатью теле- и тремя радиоканалами:

- Телеканалы: «Первый канал», «Россия 1», «НТВ», «Культура», «Петербург-5 канал», «Спорт», «24 часа», «Детско-юношеский телевизионный канал»;

- Радиоканалы: «Вести FM», «Маяк», «Радио России».

Проводное радиовещание отсутствует.

Для расширения приема каналов телевидения население муниципального образования использует спутниковое телевидение. Охват населения телевизионным вещанием 100%.

**Почтовая связь.**

На территории сельсовета находится почтовое отделение в с. Попово-Лежачи.

**Проектные предложения**

Согласно нормам телефонной плотности для городов и населенных пунктов сельской местности Н.П.2.008-7-85 норма телефонной плотности – 100%-ная телефонизация квартирного сектора, 4 телефона-автомата на 1000 жителей и 7% телефонных номеров для предприятий и учреждений от числа номеров жилищного фонда.

Расчет потребности в телефонных номерах:

1. Определение количества телефонных номеров жилищного фонда. В соответствии с произведенными расчетами численность населения муниципального образования на 2045 год составит 1036 человек. С учетом прогнозируемого среднего размера семьи в количестве 2 человек число домохозяйств в муниципальном образовании может составить 518 единиц. Таким образом, число телефонных номеров жилищного сектора также будет равно 518 единицам:

$1036 : 2 = 518$ - телефонных номеров жилищного сектора,

где:

1036 – прогнозная численность населения на расчетный срок;

3 – прогнозный средний размер семьи.

2. Количество телефонных номеров предприятий и учреждений (7% от числа телефонных номеров населения):

$518 * 0,07 = 36$  – телефонных номеров для предприятий и учреждений.

1. Количество телефонов-автоматов:

$1036 : 1000 * 4 = 4$ – потребность в телефонах-автоматах.

2. Общее количество телефонных номеров:

$518 + 36 + 4 = 558$ – всего необходимо телефонных номеров на расчетный срок.

В настоящее время в населенных пунктах муниципального образования телефоны-автоматы установлены по одному на каждый населённый пункт.

Для развития системы телефонной связи Генеральным планом на расчетный срок предусматривается:

- увеличение мощности действующих АТС;
- установка 4 таксофонов на территории сельсовета;
- прокладка дополнительных слаботочных сетей к местам застройки жилищного фонда.

## **2.9 Инженерная подготовка территории.**

В полномочия органов местного самоуправления сельсовета в первую очередь входят вопросы организация в границах сельсовета электро-, тепло-, газо- и водоснабжения населения, водоотведения, снабжения населения топливом, организация освещения улиц населенных пунктов, а также первичных мер пожарной безопасности в границах населенных пунктов поселения.

Раздел выполнен на основании следующих документов:

- Техническое задание на разработку раздела «Развитие инженерной инфраструктуры территории» для проекта «Разработка генерального плана Попово-Лежачанского сельсовета Глушковского района Курской области»;

- Градостроительный кодекс Российской Федерации (с изменениями на 27.06.2019 г.);

- СП 42.13330.2016 «СНиП 2.07.01-89\* «Градостроительство. Планировка и застройка городских и сельских поселений»;

- Федерального закона от 10.07.2012г. №117-ФЗ «Технический регламент о требованиях пожарной безопасности» (с изменениями на 27.12.2018г.);

Основные решения по инженерной подготовке территории разрабатываются в соответствии с проектными предложениями Генерального плана Попово-Лежачанского сельсовета.

Мероприятия по инженерной подготовке территории одновременно являются и мероприятиями по благоустройству территории, поэтому обе группы мероприятий целесообразно проводить одновременно.

В соответствии с архитектурно-планировочным решением и инженерно-геологическими условиями, генеральным планом предусматривается на расчетный срок следующий комплекс мероприятий:

1. Организация поверхностного стока на всей территории населенных пунктов сельсовета с водоразделов, в границах водосборных бассейнов по направлению к овражно-балочной сети, со сбросом очищенных вод в реки и пруды;

2. Предотвращение развития овражной эрозии на территории населенных пунктов (упорядочение поверхностного стока, укрепление ложа оврагов, террасирование и облесение) в районах, прилегающих к застройке;

3. Проведение мероприятий защиты от подтопления поверхностными и грунтовыми водами (умеренная и слабая степень) на территории населенных пунктов сельсовета.

Комплекс мероприятий, намеченных в настоящем генеральном плане, направлен на охрану и восстановление природной среды, состояние которой на рассматриваемом участке за последние несколько лет заметно ухудшилось. Этому в значительной мере способствовала деятельность человека.

## **Стратегические принципы развития инженерных систем**

Развитие инженерной инфраструктуры, её надёжная и эффективная работа являются непременным условием устойчивой привлекательности территории для инвестиций.



Основными стратегическими принципами развития инженерных систем городов и населённых пунктов сельсовета являются:

- 100% обеспечение населения района водоснабжением питьевого качества;
- 100 % очистка сточных вод до нормативных требований;
- надёжное и полное обеспечение потребителей основными энергоносителями: электроэнергией и газом;
- устойчивое и бесперебойное обеспечение теплоснабжением объектов жилищно-коммунального комплекса сельсовета;
- создание современной телекоммуникационной и информационной инфраструктуры сельсовета на базе многофункциональной мультимедийной сети;
- внедрение прогрессивных современных энергосберегающих технологий и оборудования при развитии и реконструкции объектов ЖКХ
- обеспечение зданий и сооружений, а также территории населенного пункта источниками наружного противопожарного водоснабжения для тушения пожара (ст. 62 123-ФЗ).

### **2.10 Зеленый фонд муниципального образования.**

Зеленые насаждения имеют большое значение, способствуя оздоровлению окружающей среды, улучшая микроклимат и снижая уровень шума.

Зеленый фонд является важным фактором архитектурно-планировочной и пространственной организации территории населенных пунктов, придавая ей своеобразие и выразительность.

По функциональному назначению все объекты озеленения делятся на три группы:

а) **общего пользования** – парки, сады, скверы жилых районов, скверы на площадях, в отступах застройки, при группе жилых домов, бульвары вдоль улиц, пешеходных трасс, набережных;

б) **ограниченного пользования** на участках жилых домов, детских учреждений, школ, вузов, культурно-просветительских учреждений, спортивных сооружений, учреждений здравоохранения;

в) **специального назначения** – озеленение водоохраных и санитарно-защитных зон, магистралей, улиц, кладбищ, ветрозащитные насаждения, питомники.

Основной функцией зеленых насаждений общего и ограниченного пользования является обеспечение различных форм и уровней досуга.

Охрана зеленого фонда сельсовета предусматривает систему мероприятий, обеспечивающих сохранение и развитие зеленого фонда, и мероприятий, необходимых для нормализации экологической обстановки и создания благоприятной окружающей среды.

#### **Проектные предложения**

На одного жителя сельсовета приходится 11,4 м<sup>2</sup> зеленых насаждений общего пользования, исходя из общего объема зелёных насаждений в сельсовете и составляющая примерно 13,1 га. Охрана зеленого фонда сельсовета предусматривает систему мероприятий, обеспечивающих сохранение и развитие зеленого фонда, и мероприятий, необходимых для нормализации экологической обстановки и создания благоприятной окружающей среды.

#### **Проектные предложения**

На одного жителя Попово-Лежачанского сельсовета в расчетном периоде будет приходиться 19,3 м<sup>2</sup> зеленых насаждений общего пользования (норматив для сельских поселений согласно СНиП 2.07.01-89\* – 12 м<sup>2</sup> на 1 человека). Охрана зеленого фонда предусматривает систему мероприятий, обеспечивающих сохранение и развитие зеленых насаждений, необходимые для нормализации экологической обстановки.

**Таблица. Расчёт нормативной площади зелёных насаждений.**

№	Наименование показателя	Единица	Значение
---	-------------------------	---------	----------

п/п		измерения	I очередь	расчетный срок
1	Расчетная численность населения	чел.	1152	1036
2	Норматив площади озелененных территорий на 1 человека	м <sup>2</sup>	12	12
3	Расчетная нормативная площадь зеленых насаждений	га	1,4	1,2
4	Площадь зеленых насаждений поселения на 01.01.2020 г. - всего	га	2	2
4.1	на 1 человека	м <sup>2</sup>	17,4	19,3
5	Разность между нормативной и проектируемой площадью зеленых насаждений (-) недостаток, (+) избыток - всего	га	0,62	0,76
5.1	на 1 человека	м <sup>2</sup>	5,4	7,3

**Генеральным планом** в качестве мероприятий по развитию объектов системы рекреации поселения предлагается:

- сохранение существующих территорий общего пользования (озеленение улиц, парки) и специального назначения;
- рекультивация и реабилитация промышленных и коммунально-складских пустырей, охранных зон различного назначения;
- формирование озелененных общественных пространств вдоль всей протяженности существующей и планируемой улично-дорожной сети населенных пунктов.

#### **2.11 Санитарная очистка территории. Размещение кладбищ.**

В соответствии с п.7 ст.12 Федерального закона от 24.06.1998 № 89-ФЗ «Об отходах производства и потребления» запрещается размещение отходов на объектах, не внесенных в государственный реестр объектов размещения отходов.

#### **Количество и размещение кладбищ, скотомогильников на территории Попово-Лежачанского сельсовета.**

На территории сельсовета расположены 4 сельских кладбища, на которых проводятся захоронения. Общая площадь территорий кладбищ составляет 3,7 га.

**Таблица– Перечень кладбищ, расположенных на территории муниципального образования**

Объект	Место расположения	Количество, ед.	Площадь, га	Класс опасности	СЗЗ, м
Кладбища	с. Попово-Лежачи	1	2,5	5	50
	х. Бырдин	1	0,4	5	50
	х. Отруба	1	0,5	5	50
	х. Заря	1	0,3	5	50
<b>Итого</b>		<b>4</b>	<b>3,7</b>	<b>х</b>	<b>х</b>

На территории сельсовета у с. Попово-Лежачи имеется скотомогильник площадью 600 м<sup>2</sup>.

**Таблица - Перечень скотомогильников, расположенных на территории сельсовета**

Населенный пункт	Площадь скотомогильника (кв.м.)	Первое захоронение биологических отходов в скотомогильник (год)	Действующий скотомогильник или «законсервированный»	Соответствие ветсанправилам	В чьем ведении находится
с.Попово-Лежачи	600	2007	действующий	не соответств	ООО«Россия»

#### **Проектные предложения.**

В комплекс по санитарной очистке территории сельсовета входят сбор, удаление, обеззараживание с последующей утилизацией жидких, твердых хозяйственно-бытовых

отходов.

Нормативное накопление отходов на душу населения в муниципальном образовании составит в год объемом 2000 л. Исходя из этого, годовой объем ТБО на расчетный срок составит 562 м<sup>3</sup>.

**Таблица. Объемы накопления бытовых отходов**

Бытовые отходы	Число жителей, чел.		Удельная норма накопления на 1 человека в год		Общее накопление в год	
			л		I очередь	расчётный срок
	I очередь	расчётный срок	I очередь	расчётный срок	м <sup>3</sup>	м <sup>3</sup>
Общее количество по сельсовета с учетом общественных зданий	1152	1036	2000	2000	4460	4200
Итого	X	X	X	X	4460	4200

При санитарной очистке населенных пунктов поселения необходимо выполнять следующие мероприятия:

а) очистку жилых домов, общественных зданий и прилегающих к ним территорий производить коммунальным транспортом регулярно и в кратчайшие сроки;

б) максимально механизировать все процессы очистки, поливки, полностью исключить ручные работы с отходами;

в) обеспечить герметичность емкостей для вывозки отходов;

г) обезвреживание отходов производить в местах, установленных для этой цели;

д) отвозить жидкие отходы на сливную станцию очистных сооружений;

е) обезвреживание и захоронение трупов животных производить в отведенном для этой цели месте (скотомогильнике).

Сброс твердых бытовых отходов предусматривается в металлические контейнеры объемом 1 м<sup>3</sup>, которые устанавливаются на специальных площадках, для обслуживания групп жилых домов и общественных зданий. Среднесуточное накопление отходов составит:

$$1599 : 365 \times 1 = 5,3 \text{ м}^3.$$

С учетом периодичности вывоза мусора (1 выезд в два дня) количество контейнеров составит:

$$5,3 \times 2 \approx 10 \text{ шт.}$$

На сегодняшний день в поселении контейнеры не установлены, поэтому на расчетный срок генеральным планом предлагается установить в черте населенных пунктов сельсовета 10 контейнеров.

Твердые бытовые отходы населенных пунктов Попово-Лежачанского сельсовета будут вывозиться на межмуниципальный полигон «Твердых бытовых отходов».

Примерный расчет площади, необходимой для хранения твердых бытовых отходов приведен ниже:

$$1599 * 25 / 10 = 10500 \text{ м}^2 \text{ или } 1 \text{ га}$$

где: 25 – расчетный период, лет;

1599 – норма накопления отходов поселением в год, м<sup>3</sup>;

10 – высота складирования, м.

Таким образом, для размещения всех бытовых отходов, которые будут образованы в сельсовете до 2045 г., требуется обеспечить наличие свободной полигона, равной 0,32 га.

Для стабилизации и дальнейшего решения проблемы санитарной очистки

территории поселения **генеральным планом на первую очередь строительства предлагается** разработать схему обращения с отходами, в составе которой должны быть предусмотрены следующие первоочередные меры:

- выявление всех несанкционированных свалок и их рекультивация;
- разработка схемы санитарной очистки территории с применением мусорных контейнеров;
- организация регулярного сбора ТБО у населения, оборудование контейнерных площадок, установка 10 контейнеров.

#### **Размещение кладбищ.**

По строительным нормам и правилам, утвержденным СП 42.13330.2016 «Градостроительство. Планировка и застройка городских и сельских поселений» на тысячу населения требуется 0,24 га площади кладбища. Таким образом, на расчетный срок при численности населения, равной 1036 человек, необходимо обеспечить наличие свободной площади территорий ритуального значения, равной 0,25 га. Действующие кладбища не располагают указанной свободной площадью. С этой целью генеральным планом в качестве мероприятий на первую очередь определено выделение нового земельного участка (5 га) для размещения кладбища в черте с. Попово-Лежачи.

#### **2.12 Санитарно-экологическое состояние окружающей среды.**

##### **Современное состояние и проектные предложения.**

Исследования последних лет в области экологической эпидемиологии и анализа риска для здоровья населения позволяют утверждать, что среда обитания, наряду с социальными проблемами, является одним из важнейших условий, определяющих состояние здоровья человека.

Оценка санитарно-экологического состояния окружающей среды Попово-Лежачанского сельсовета выполняется с целью выявления существующих условий проживания населения и обоснования проектных решений, направленных на обеспечение экологической безопасности и комфортных условий проживания.

##### **Атмосферный воздух.**

Поступление в атмосферу загрязняющих веществ в поселении обусловлено возросшим за последние годы количеством автотранспорта.

По результатам исследований атмосферного воздуха в Глушковском районе, превышений гигиенических нормативов ГН 2.1.6.1338-03 «Предельно допустимые концентрации (ПДК) загрязняющих веществ в атмосферном воздухе населенных мест» не обнаружено.

##### **Поверхностные и подземные воды.**

Основными факторами загрязнения грунтовых вод поселения являются:

- размещение производственных участков на землях водоохраных зон;
- отсутствие системы очистки сточных вод;
- захламление водоохраных и прибрежных зон открытых водоемов.

На водозаборных сооружениях источников централизованного хозяйственно-питьевого водоснабжения Попово-Лежачанского сельсовета проекты зон санитарной охраны не разработаны.

Загрязнений поверхностных и грунтовых вод поселения по физико-химическим показателям за последние годы не отмечалось.

##### **Почвы.**

Почвы являются основным накопителем токсичных веществ, содержащихся в промышленных и бытовых отходах, складированных на поверхности, в выбросах предприятий и автотранспорта, сбросах сточных вод.

Гигиенические требования к качеству почв устанавливаются с учетом их специфики, почвенно-климатических особенностей населенных мест, фонового

содержания химических соединений и элементов.

В почвах поселения содержание потенциально опасных для человека химических и биологических веществ, биологических и микробиологических организмов, а также уровень радиационного фона не превышают предельно допустимые концентрации (уровни), установленные санитарными правилами и гигиеническими нормативами (СанПиН 2.1.7.1287-03).

#### **Радиационная обстановка.**

Радиация – один из основных факторов физического воздействия на человека и окружающую среду, которому уделяется особое внимание. Прежде всего, это связано с последствиями Чернобыльской катастрофы, размещением на территории области крупнейшей АЭС, наличием природных факторов и применением источников ионизирующего излучения в различных отраслях промышленности и медицины. Радиационная ситуация в поселении в целом хорошая.

Попово-Лежачанский сельсовет расположен в зоне возможного сильного радиоактивного заражения и опасного радиоактивного заражения в случае общей радиационной аварии на Курской АЭС.

Контроль и мониторинг радиационной обстановки осуществляется ГУ «Глушковский ЦГМС-Р».

На территории муниципального образования не зафиксировано радиационных аварий и наличия лучевой патологии. Анализ проведенных исследований позволяет сделать вывод, что на территории поселения выполняются нормативы и требования НРБ-99 и закона РФ «О радиационной безопасности населения».

#### **Проектные предложения.**

Проектные решения генерального плана направлены на обеспечение экологической безопасности, создание благоприятной среды жизнедеятельности человека при устойчивом социально-экономическом развитии поселения.

В целях изменения экологической ситуации в лучшую сторону **генеральным планом предлагается** осуществить ряд **первоочередных природоохранных мероприятий:**

- организация очистки сточных вод;
- выявление и ликвидация несанкционированных свалок и санкционированных свалок с истекшим сроком эксплуатации (с последующей рекультивацией земель);
- разработка схемы обращения с отходами;
- улучшение качества дорожных покрытий;
- организация санитарно-защитных зон, зон санитарного разрыва и охранных зон для вновь создаваемых, реконструируемых и существующих объектов капитального строительства с различными нормативами воздействия на окружающую среду.

### ***2.13 Зоны с особыми условиями использования территорий.***

#### **2.13.1 Зоны охраны объектов культурного наследия.**

На территории Попово-Лежачанского сельсовета охранные зоны объектов культурного наследия в соответствии с требованиями Федерального закона «Об объектах культурного наследия (памятниках истории и культуры) народов Российской Федерации» ранее не установлены.

Для объектов историко-культурного наследия, находящихся на территории сельсовета, требуется разработать и утвердить проекты границ их территорий, охранных зон и зон регулирования застройки с градостроительными регламентами, регистрацией изменений в ФРС.

Необходимо провести оценку состояния памятников и по необходимости принять меры для их восстановления и реконструкции.

В муниципальном образовании имеется один памятник истории регионального

значения, а также два выявленных памятника истории. Их характеристика приведена в следующей таблице.

**Таблица – Перечень памятников историко-культурного наследия Попово-Лежачанского сельсовета**

№ п/п	Наименование памятника	Месторасположение	Категория охраны
<b>Памятники на гос. охране</b>			
<i>Памятники архитектуры</i>			
1	Церковь Феодосийская, 1903 г.	с. Попово - Лежачи	Р. 566
<b>Памятники, относящиеся к списку выявленных</b>			
<i>Памятники археологии</i>			
1	Быдровка. Поселение (Быдровка 2)	от северной окраины хутора Бырдин до юго-западной окраины с. Коровяковка, левобережная терраса р. Сейм	выявленный
2	Быдровка. Селище (Быдровка 1)	0,1 км к югу от юго-западной окраины хутора Бырдин, дюна в пойме левого берега р. Сейм	выявленный
3	Отруба. Селище (Отруба 1)	1,5 км к северо-западу от сев.-вост. окраины хутора Отруба, край первой надпойменной террасы правого берега р. Сейм	выявленный
4	Отруба. Поселение 1 (Отруба 2)	0,5 км к ЗСЗ от сев.-вост. окраины хутора Отруба, край первой надпойменной террасы правого берега р. Сейм	выявленный
5	Отруба. Поселение 2 (Отруба 3)	50 м к северу от сев.-вост. окраины хутора Отруба, мыс первой надпойменной террасы правого берега р. Сейм	выявленный
6	Отруба. Городище (Отруба 4)	центральная часть хутора Отруба, мыс первой надпойменной террасы правого берега р. Сейм.	выявленный
7	Отруба. Поселение 3 (Отруба 4А)	центральная часть хутора Отруба, к северо-западу, западу и юго-западу от городища (Отруба 4), правобережная терраса р. Сейм	выявленный
8	Отруба. Поселение 4 (Отруба 5)	0,1 км к югу от южн. окраины хутора Отруба, мыс первой надпойменной террасы правого берега р. Сейм	выявленный
9	Попово-Лежачи. Поселение 1	0,65 км к северо-западу от села Попово-Лежачи, сев.-вост. оконечность дюны в пойме левого берега р. Сейм	выявленный
10	Попово-Лежачи. Поселение 2	0,75 км к З от сев.-вост. окраины села Попово-Лежачи, 0,5 км к юго-западу от поселения 1, дюна в пойме левого берега р. Сейм	выявленный
11	Попово-Лежачи. Поселение 3	сев.-вост. окраина села Попово-Лежачи (т.н. Горбуновка), огороды, край второй надпойменной террасы левого берега р. Сейм	выявленный
12	Попово-Лежачи. Поселение 4	2 км к западу от сев.-вост. окраины села Попово-Лежачи, дюна в пойме левого берега р. Сейм	выявленный
13	Попово-Лежачи. Поселение 5	0,25 км к северо-востоку от поселения 4, дюна в пойме левого берега р. Сейм	выявленный
14	Попово-Лежачи. Селище (Попово-Лежачи 6)	1 км к северо-западу от центра села Попово-Лежачи, мыс левобережной террасы р. Сейм, уроч. Максимова гора (Круча)	выявленный

Проектирование и проведение землеустроительных, земляных, строительных, мелиоративных, хозяйственных и иных работ на территории памятника запрещается, за исключением работ по сохранению данного памятника и его территории, а также хозяйственной деятельности, не нарушающей целостности памятника и не создающей угрозы его повреждения, разрушения или уничтожения (ст.35 ФЗ №73 от 25 июня 2002

года «Об объектах, культурного наследия памятников истории и культуры народов РФ»).

Данные о предполагаемых земляных работах на территориях объектов культурного наследия должны заблаговременно поступать в органы археологического надзора с последующим осуществлением земляных работ под контролем данных органов.

### **2.13.2 Водоохранные зоны и прибрежно-защитные полосы.**

Размеры и границы водоохранных зон, а также режим их использования утверждены статьей 65 Водного кодекса РФ.

Водоохранными зонами являются территории, которые примыкают к береговой линии (границам водного объекта) морей, рек, ручьев, каналов, озер, водохранилищ и на которых устанавливается специальный режим осуществления хозяйственной и иной деятельности в целях предотвращения загрязнения, засорения, заиления указанных водных объектов и истощения их вод, а также сохранения среды обитания водных биологических ресурсов и других объектов животного и растительного мира.

В границах водоохранных зон устанавливаются прибрежные защитные полосы, на территориях которых вводятся дополнительные ограничения хозяйственной и иной деятельности.

За пределами территорий городов и других населенных пунктов ширина водоохранной зоны рек, ручьев, каналов, озер, водохранилищ и ширина их прибрежной защитной полосы устанавливаются от местоположения соответствующей береговой линии (границы водного объекта), а ширина водоохранной зоны морей и ширина их прибрежной защитной полосы - от линии максимального прилива. При наличии централизованных ливневых систем водоотведения и набережных границы прибрежных защитных полос этих водных объектов совпадают с парапетами набережных, ширина водоохранной зоны на таких территориях устанавливается от парапета набережной.

Ширина водоохранной зоны рек или ручьев устанавливается от их истока для рек или ручьев протяженностью:

- 1) до десяти километров - в размере пятидесяти метров;
- 2) от десяти до пятидесяти километров - в размере ста метров;
- 3) от пятидесяти километров и более - в размере двухсот метров.

Для реки, ручья протяженностью менее десяти километров от истока до устья водоохранная зона совпадает с прибрежной защитной полосой. Радиус водоохранной зоны для истоков реки, ручья устанавливается в размере пятидесяти метров.

Ширина водоохранной зоны озера, водохранилища, за исключением озера, расположенного внутри болота, или озера, водохранилища с акваторией менее 0,5 квадратного километра, устанавливается в размере пятидесяти метров. Ширина водоохранной зоны водохранилища, расположенного на водотоке, устанавливается равной ширине водоохранной зоны этого водотока.

Ширина водоохранной зоны моря составляет пятьсот метров.

Водоохранные зоны магистральных или межхозяйственных каналов совпадают по ширине с полосами отводов таких каналов.

Водоохранные зоны рек, их частей, помещенных в закрытые коллекторы, не устанавливаются.

Ширина прибрежной защитной полосы устанавливается в зависимости от уклона берега водного объекта и составляет тридцать метров для обратного или нулевого уклона, сорок метров для уклона до трех градусов и пятьдесят метров для уклона три и более градуса.

Для расположенных в границах болот проточных и сточных озер и соответствующих водотоков ширина прибрежной защитной полосы устанавливается в размере пятидесяти метров.

Ширина прибрежной защитной полосы реки, озера, водохранилища, имеющих

особо ценное рыбохозяйственное значение (места нереста, нагула, зимовки рыб и других водных биологических ресурсов), устанавливается в размере двухсот метров независимо от уклона прилегающих земель.

На территориях населенных пунктов при наличии централизованных ливневых систем водоотведения и набережных границы прибрежных защитных полос совпадают с парапетами набережных. Ширина водоохранной зоны на таких территориях устанавливается от парапета набережной. При отсутствии набережной ширина водоохранной зоны, прибрежной защитной полосы измеряется от местоположения береговой линии (границы водного объекта).

В границах водоохранных зон запрещаются:

- 1) использование сточных вод в целях регулирования плодородия почв;
- 2) размещение кладбищ, скотомогильников, объектов размещения отходов производства и потребления, химических, взрывчатых, токсичных, отравляющих и ядовитых веществ, пунктов захоронения радиоактивных отходов;
- 3) осуществление авиационных мер по борьбе с вредными организмами;
- 4) движение и стоянка транспортных средств (кроме специальных транспортных средств), за исключением их движения по дорогам и стоянки на дорогах и в специально оборудованных местах, имеющих твердое покрытие;
- 5) размещение автозаправочных станций, складов горюче-смазочных материалов (за исключением случаев, если автозаправочные станции, склады горюче-смазочных материалов размещены на территориях портов, судостроительных и судоремонтных организаций, инфраструктуры внутренних водных путей при условии соблюдения требований законодательства в области охраны окружающей среды и Водного кодекса), станций технического обслуживания, используемых для технического осмотра и ремонта транспортных средств, осуществление мойки транспортных средств;
- 6) размещение специализированных хранилищ пестицидов и агрохимикатов, применение пестицидов и агрохимикатов;
- 7) сброс сточных, в том числе дренажных, вод;
- 8) разведка и добыча общераспространенных полезных ископаемых (за исключением случаев, если разведка и добыча общераспространенных полезных ископаемых осуществляются пользователями недр, осуществляющими разведку и добычу иных видов полезных ископаемых, в границах предоставленных им в соответствии с законодательством Российской Федерации о недрах горных отводов и (или) геологических отводов на основании утвержденного технического проекта в соответствии со статьей 19.1 Закона Российской Федерации от 21 февраля 1992 года № 2395-1 «О недрах»).

В границах водоохранных зон допускаются проектирование, строительство, реконструкция, ввод в эксплуатацию, эксплуатация хозяйственных и иных объектов при условии оборудования таких объектов сооружениями, обеспечивающими охрану водных объектов от загрязнения, засорения, заиления и истощения вод в соответствии с водным законодательством и законодательством в области охраны окружающей среды. Выбор типа сооружения, обеспечивающего охрану водного объекта от загрязнения, засорения, заиления и истощения вод, осуществляется с учетом необходимости соблюдения установленных в соответствии с законодательством в области охраны окружающей среды нормативов допустимых сбросов загрязняющих веществ, иных веществ и микроорганизмов. В целях настоящей статьи под сооружениями, обеспечивающими охрану водных объектов от загрязнения, засорения, заиления и истощения вод, понимаются:

- 1) централизованные системы водоотведения (канализации), централизованные ливневые системы водоотведения;
- 2) сооружения и системы для отведения (сброса) сточных вод в централизованные



системы водоотведения (в том числе дождевых, талых, инфильтрационных, поливомоечных и дренажных вод), если они предназначены для приема таких вод;

3) локальные очистные сооружения для очистки сточных вод (в том числе дождевых, талых, инфильтрационных, поливомоечных и дренажных вод), обеспечивающие их очистку исходя из нормативов, установленных в соответствии с требованиями законодательства в области охраны окружающей среды и настоящего Кодекса;

4) сооружения для сбора отходов производства и потребления, а также сооружения и системы для отведения (сброса) сточных вод (в том числе дождевых, талых, инфильтрационных, поливомоечных и дренажных вод) в приемники, изготовленные из водонепроницаемых материалов.

В отношении территорий ведения гражданами садоводства или огородничества для собственных нужд, размещенных в границах водоохранных зон и не оборудованных сооружениями для очистки сточных вод, до момента их оборудования такими сооружениями и (или) подключения к системам, указанным в пункте 1 части 16 настоящей статьи, допускается применение приемников, изготовленных из водонепроницаемых материалов, предотвращающих поступление загрязняющих веществ, иных веществ и микроорганизмов в окружающую среду.

В границах прибрежных защитных полос запрещается:

- 1) распашка земель;
- 2) размещение отвалов размываемых грунтов;
- 3) выпас сельскохозяйственных животных и организация для них летних лагерей, ванн.

Установление границ водоохранных зон и границ прибрежных защитных полос водных объектов, в том числе обозначение на местности посредством специальных информационных знаков, осуществляется в порядке, установленном Правительством Российской Федерации.

В муниципальном образовании «Попово-Лежачанский сельсовет» необходимо установить водоохранную зону для прудов, водохранилищ равную ширине водоохранной зоны водотока, на котором они расположены. Ширина водоохранной зоны рек сельсовета - 50 м.

На территории Попово-Лежачанского сельсовета нарушений указанных регламентов не имеется.

Поддержание в надлежащем состоянии водоохранных зон и прибрежных защитных полос возлагается на водопользователей. Собственники земель, землевладельцы и землепользователи, на землях которых находятся водоохранные зоны и прибрежные защитные полосы, обязаны соблюдать установленный режим использования этих зон и полос.

#### **Водные объекты общего пользования**

1. Поверхностные водные объекты, находящиеся в государственной или муниципальной собственности, являются водными объектами общего пользования, то есть общедоступными водными объектами, если иное не предусмотрено Водным кодексом.

2. Каждый гражданин вправе иметь доступ к водным объектам общего пользования и бесплатно использовать их для личных и бытовых нужд, если иное не предусмотрено настоящим Кодексом, другими федеральными законами.

3. Использование водных объектов общего пользования осуществляется в соответствии с правилами охраны жизни людей на водных объектах, утверждаемыми в порядке, определяемом уполномоченным федеральным органом исполнительной власти, а также исходя из устанавливаемых органами местного самоуправления правил использования водных объектов для личных и бытовых нужд.

4. На водных объектах общего пользования могут быть запрещены забор (изъятие) водных ресурсов для целей питьевого и хозяйственно-бытового водоснабжения, купание, использование маломерных судов, водных мотоциклов и других технических средств, предназначенных для отдыха на водных объектах, водопой, а также установлены иные запреты в случаях, предусмотренных законодательством Российской Федерации и законодательством субъектов Российской Федерации

5. Информация об ограничении водопользования на водных объектах общего пользования предоставляется гражданам органами местного самоуправления через средства массовой информации и посредством специальных информационных знаков, устанавливаемых вдоль берегов водных объектов. Могут быть также использованы иные способы предоставления такой информации.

6. Полоса земли вдоль береговой линии (границы водного объекта) водного объекта общего пользования (береговая полоса) предназначена для общего пользования. Ширина береговой полосы водных объектов общего пользования составляет двадцать метров, за исключением береговой полосы каналов, а также рек и ручьев, протяженность которых от истока до устья не более чем десять километров. Ширина береговой полосы каналов, а также рек и ручьев, протяженность которых от истока до устья не более чем десять километров, составляет пять метров

7. Береговая полоса болот, ледников, снежников, природных выходов подземных вод (родников, гейзеров) и иных предусмотренных федеральными законами водных объектов не определяется.

8. Каждый гражданин вправе пользоваться (без использования механических транспортных средств) береговой полосой водных объектов общего пользования для передвижения и пребывания около них, в том числе для осуществления любительского и спортивного рыболовства и причаливания плавучих средств.

#### **2.13.4. Предотвращение негативного воздействия вод и ликвидация его последствий.**

1. В целях предотвращения негативного воздействия вод на определенные территории и объекты и ликвидации его последствий принимаются меры по предотвращению негативного воздействия вод и ликвидации его последствий в соответствии с настоящим Кодексом, обеспечивается инженерная защита территорий и объектов от затопления, подтопления, разрушения берегов водных объектов, заболачивания и другого негативного воздействия вод.

2. Под мерами по предотвращению негативного воздействия вод и ликвидации его последствий понимается комплекс мероприятий, включающий в себя:

1) предпаводковое и послепаводковое обследование паводкоопасных территорий и водных объектов;

2) ледокольные, ледорезные и иные работы по ослаблению прочности льда и ликвидации ледовых заторов;

3) противопаводковые мероприятия, в том числе мероприятия по увеличению пропускной способности русел рек, их дноуглублению и спрямлению, расчистке водоемов, уполаживанию берегов водных объектов, их биогенному закреплению, укреплению берегов песчано-гравийной и каменной наброской.

3. Инженерная защита территорий и объектов от негативного воздействия вод, в том числе строительство берегоукрепительных сооружений, дамб и других сооружений, предназначенных для защиты территорий и объектов от затопления, подтопления, разрушения берегов водных объектов, заболачивания и другого негативного воздействия вод (сооружения инженерной защиты), осуществляется в соответствии с законодательством Российской Федерации о градостроительной деятельности.

4. В целях строительства сооружений инженерной защиты территорий и объектов

от негативного воздействия вод допускается изъятие земельных участков для государственных или муниципальных нужд в порядке, установленном земельным законодательством и гражданским законодательством.

5. Решение об установлении, изменении зон затопления, подтопления принимается уполномоченным Правительством Российской Федерации федеральным органом исполнительной власти с участием заинтересованных органов исполнительной власти субъектов Российской Федерации и органов местного самоуправления. Положение о зонах затопления, подтопления утверждается Правительством Российской Федерации.

6. В границах зон затопления, подтопления, в соответствии с законодательством Российской Федерации о градостроительной деятельности отнесенных к зонам с особыми условиями использования территорий, запрещаются:

1) размещение новых населенных пунктов и строительство объектов капитального строительства без обеспечения инженерной защиты таких населенных пунктов и объектов от затопления, подтопления;

2) использование сточных вод в целях регулирования плодородия почв;

3) размещение кладбищ, скотомогильников, объектов размещения отходов производства и потребления, химических, взрывчатых, токсичных, отравляющих и ядовитых веществ, пунктов хранения и захоронения радиоактивных отходов;

4) осуществление авиационных мер по борьбе с вредными организмами.

7. Собственник водного объекта обязан осуществлять меры по предотвращению негативного воздействия вод и ликвидации его последствий. Меры по предотвращению негативного воздействия вод и ликвидации его последствий в отношении водных объектов, находящихся в федеральной собственности, собственности субъектов Российской Федерации, собственности муниципальных образований, осуществляются исполнительными органами государственной власти или органами местного самоуправления в пределах их полномочий в соответствии со статьями 24-27 Водного Кодекса.

#### **2.13.5. Зоны санитарной охраны источников питьевого водоснабжения.**

Источником хозяйственно-питьевого водоснабжения Попово-Лежачанского сельсовета являются подземные воды.

В соответствии с СанПиН 2.1.4.1110-02 «Зоны санитарной охраны источников водоснабжения и водопроводов питьевого назначения» и СП 31.13330.2012 «СНиП 2.04.02-84\*» «Водоснабжение. Наружные сети и сооружения», каждый конкретный источник хозяйственно-питьевого водоснабжения должен иметь проекты зон санитарной охраны (ЗСО).

Основной целью создания и обеспечения режима в ЗСО является санитарная охрана от загрязнения источников водоснабжения и водопроводных сооружений, а также территорий, на которых они расположены.

Зоны санитарной охраны организуются в составе трех поясов. Первый пояс (строгого режима) включает территорию расположения водозаборов, площадок всех водопроводных сооружений и водоподводящего канала. Второй и третий пояса (пояса ограничений) включают территорию, предназначенную для предупреждения загрязнения воды источников водоснабжения.

Генеральным планом рекомендуется разработать проект границ первого пояса ЗСО скважин.

Размеры ЗСО II и III пояса должны устанавливаться в соответствии с СанПиН 2.1.4.1110-02 и СП 31.13330.2012.

Санитарная охрана водоводов обеспечивается санитарно-защитной полосой.

Проектом предлагается установить зоны санитарной охраны для всех существующих и планируемых объектов и сетей водоснабжения муниципального образования. Все действующие объекты водоснабжения в обязательном порядке должны иметь проекты организации ЗСО. Размеры ЗСО должны устанавливаться в соответствии с СанПиН 2.1.4.1110-02 «Зоны санитарной охраны источников водоснабжения и водопроводов питьевого назначения» и СП 31.13330.2012 «Водоснабжение. Наружные сети и сооружения».

#### **Определение границ поясов ЗСО подземных источников водоснабжения.**

Границы первого пояса ЗСО подземного источника водоснабжения должны устанавливаться от одиночного водозабора (скважина, шахтный колодец, каптаж) или от крайних водозаборных сооружений группового водозабора на расстояниях:

- 30 м – при использовании защищенных подземных вод;
- 50 м – при использовании недостаточно защищенных подземных вод.

В границы первого пояса инфильтрационных водозаборов подземных вод включается прибрежная территория между водозабором и поверхностным водоемом, если расстояние между ними менее 150 м.

Границы второго пояса ЗСО определяются гидродинамическими расчетами исходя из условий, что микробное загрязнение, поступающее в водоносный пласт за пределами второго пояса, не достигает водозабора (от 100 до 400 суток).

Границы третьего пояса ЗСО определяется гидродинамическими расчетами. Время движения химического загрязнения к водозабору должно быть больше расчетного (нормативный срок эксплуатации водозабора – 25 - 50 лет).

#### **Определение границ поясов ЗСО поверхностных источников водоснабжения.**

Границы первого пояса ЗСО поверхностных источников устанавливается с учетом конкретных условий в следующих пределах:

1. для водотоков:

- вверх по течению – не менее 200 м от водозабора;
- вниз по течению – не менее 100 м от водозабора;
- по прилегающему к водозабору берегу – не менее 100 м от линии уреза воды летне-осенней межени;
- в направлении к противоположному от водозабора берегу при ширине реки или канала менее 100 м – вся акватория и противоположный берег шириной 50 м, при ширине реки или канала более 100 м – полоса акватории шириной не менее 100 м;

Границы второго пояса ЗСО поверхностных источников водоснабжения устанавливается:

2. на водотоке:

- должна быть удалена вверх по течению водозабора на столько, чтобы время пробега по основному водотоку и его притокам, было не менее 5 суток – для II и не менее 3-х суток – для III климатического района;
- граница ниже по течению должна быть не менее 250 м от водозабора;
- боковые границы от уреза воды должны быть расположены на расстоянии:
  - при равнинном рельефе местности – не менее 500 м;
  - при гористом рельефе местности – до вершины первого склона, обращенного в сторону источника водоснабжения, но не менее 750 м при пологом склоне и не менее 1000 м при крутом;

3. на водоемах:

- должны быть удалены по акватории во все стороны от водозабора на расстояние 3 км – при наличии нагонных ветров до 10% и 5 км – при наличии нагонных ветров более 10%;
- боковые границы должны быть удалены на расстояние:
  - при равнинном рельефе местности - не менее 500 м;
  - при гористом рельефе местности – до вершины первого склона, обращенного в

сторону источника водоснабжения, но не менее 750 м при пологом склоне и не менее 1000 м при крутом.

Границы третьего пояса ЗСО поверхностных источников водоснабжения устанавливаются:

4. на водотоке:

- вверх и вниз по течению должны совпадать с границами второго пояса;

- боковые границы должны проходить по линии водоразделов в пределах 3 - 5 километров, включая притоки;

5. на водоеме должны полностью совпадать с границами второго пояса.

**Определение границ ЗСО водопроводных сооружений и водоводов.**

Зона санитарной охраны водопроводных сооружений, расположенных вне территории водозабора, представлена первым поясом (строгого режима), водоводов – санитарно-защитной полосой.

Граница первого пояса ЗСО водопроводных сооружений принимается на расстоянии:

- от стен запасных и регулирующих емкостей, фильтров и контактных осветлителей - не менее 30 м;

- от водонапорных башен - не менее 10 м;

- от остальных помещений (отстойники, реагентное хозяйство, склад хлора, насосные станции и др.) - не менее 15 м.

По согласованию с центром государственного санитарно-эпидемиологического надзора, первый пояс ЗСО для отдельно стоящих водонапорных башен, в зависимости от их конструктивных особенностей, может не устанавливаться.

Ширину санитарно-защитной полосы следует принимать по обе стороны от крайних линий водопровода:

- при отсутствии грунтовых вод – не менее 10 м при диаметре водоводов до 1000 мм и не менее 20 м при диаметре водоводов более 1000 мм;

- при наличии грунтовых вод – не менее 50 м вне зависимости от диаметра водоводов.

В каждом из трех поясов, а также в пределах санитарно-защитной полосы соответственно их назначению устанавливается специальный режим и определяется комплекс мероприятий, направленных на предупреждение ухудшения качества воды, которые определены СанПиН 2.1.4.1110-02 «Зоны санитарной охраны источников водоснабжения и водопроводов питьевого назначения» и СП 31.13330.2012 «Водоснабжение. Наружные сети и сооружения».

**Таблица. Регламенты использования территорий зон санитарной охраны источников водоснабжения.**

Запрещается	Допускается
<b>Подземные источники водоснабжения</b>	
<b>I пояс ЗСО</b>	
<ul style="list-style-type: none"> <li>• все виды строительства, не имеющие непосредственного отношения к эксплуатации, реконструкции и расширению водопроводных сооружений;</li> <li>• размещение жилых и хозяйственно-бытовых зданий;</li> <li>• проживание людей;</li> <li>• посадка высокоствольных деревьев;</li> <li>• применение ядохимикатов и удобрений.</li> </ul>	<ul style="list-style-type: none"> <li>• ограждение и охрана;</li> <li>• озеленение;</li> <li>• отвод поверхностного стока за ее пределы;</li> <li>• асфальтирование дорожек к сооружениям.</li> </ul>
<b>II пояс ЗСО</b>	
<ul style="list-style-type: none"> <li>• закачка отработанных вод в подземные горизонты, подземное складирование твердых отходов и разработки недр земли;</li> <li>• размещения складов ГСМ, ядохимикатов и</li> </ul>	<ul style="list-style-type: none"> <li>• тампонирующее или восстановление всех старых, бездействующих, дефектных или неправильно эксплуатируемых скважин;</li> <li>• бурение новых скважин и новое</li> </ul>

<p>минеральных удобрений, накопителей промстоков, шламохранилищ и других объектов, обуславливающих опасность химического загрязнения подземных вод;</p> <ul style="list-style-type: none"> <li>• размещение кладбищ, скотомогильников, полей ассенизации, полей фильтрации, навозохранилищ, силосных траншей, животноводческих и птицеводческих предприятий и других объектов, обуславливающих опасность микробного загрязнения подземных вод;</li> <li>• применение удобрений и ядохимикатов;</li> <li>• рубка леса главного пользования и реконструкции.</li> </ul>	<p>строительство, имеющее непосредственное отношение к эксплуатации водопроводных сооружений;</p> <ul style="list-style-type: none"> <li>• выполнение мероприятий по санитарному благоустройству территории населенных пунктов и других объектов (оборудование канализацией, устройство водонепроницаемых выгребов, организация отвода поверхностного стока и др.).</li> </ul>
<b>III пояс ЗСО</b>	
<ul style="list-style-type: none"> <li>• закачка отработанных вод в подземные горизонты, подземное складирования твердых отходов и разработки недр земли;</li> <li>• размещения складов ГСМ, ядохимикатов и минеральных удобрений, накопителей промстоков, шламохранилищ и других объектов, обуславливающих опасность химического загрязнения подземных вод. Размещение таких объектов допускается только при использовании защищенных подземных вод, при условии выполнения специальных мероприятий по защите водоносного горизонта от загрязнения.</li> </ul>	<ul style="list-style-type: none"> <li>• тампонирующее или восстановление всех старых, бездействующих, дефектных или неправильно эксплуатируемых скважин;</li> <li>• бурение новых скважин и новое строительство, имеющее непосредственное отношение к эксплуатации водопроводных сооружений.</li> </ul>
<b>Поверхностные источники водоснабжения</b>	
<b>I пояс ЗСО</b>	
<ul style="list-style-type: none"> <li>• все виды строительства, не имеющие непосредственного отношения к эксплуатации, реконструкции и расширению водопроводных сооружений;</li> <li>• размещение жилых и хозяйственно-бытовых зданий;</li> <li>• проживание людей;</li> <li>• посадка высокоствольных деревьев;</li> <li>• применение ядохимикатов и удобрений;</li> <li>• спуск любых сточных вод, в том числе сточных вод водного транспорта, а также купание, стирка белья, водопой скота и другие виды водопользования, оказывающие влияние на качество воды.</li> </ul>	<ul style="list-style-type: none"> <li>• ограждение и охрана;</li> <li>• озеленение;</li> <li>• отвод поверхностного стока за ее пределы;</li> <li>• асфальтирование дорожек к сооружениям;</li> <li>• ограждение акватория буями и другими предупредительными знаками;</li> <li>• на судоходных водоемах над водоприемником устанавливаются бакены с освещением.</li> </ul>
<b>II пояс ЗСО</b>	
<ul style="list-style-type: none"> <li>• отведения сточных вод в зоне водосбора источника водоснабжения, включая его притоки, не отвечающих гигиеническим требованиям к охране поверхностных вод;</li> <li>• размещения складов ГСМ, ядохимикатов и минеральных удобрений, накопителей промстоков, шламохранилищ и других объектов, обуславливающих опасность химического загрязнения подземных вод;</li> <li>• размещение кладбищ, скотомогильников, полей ассенизации, полей фильтрации, навозохранилищ, силосных траншей, животноводческих и птицеводческих предприятий и других объектов, обуславливающих опасность микробного загрязнения подземных вод;</li> <li>• расположения стойбищ и выпаса скота, а также всякое другое использование водоема и земельных</li> </ul>	<ul style="list-style-type: none"> <li>• все работы, в том числе добыча песка, гравия, донноуглубительные, в пределах акватории ЗСО по согласованию с центром государственного санитарно-эпидемиологического надзора;</li> <li>• использование химических методов борьбы с эвтрофикацией водоемов при условии применения препаратов, имеющих положительное санитарно-эпидемиологическое заключение;</li> <li>• при наличии судоходства - оборудование судов, дебаркадеров и брандвахт устройствами для сбора фановых и подсланевых вод и твердых отходов;</li> <li>• при наличии судоходства - оборудование на пристанях сливных станций и приемников для сбора твердых отходов;</li> </ul>

<p>участков, лесных угодий в пределах прибрежной полосы шириной не менее 500 м, которое может привести к ухудшению качества или уменьшению количества воды источника водоснабжения;</p> <ul style="list-style-type: none"> <li>сброс промышленных, сельскохозяйственных, городских и ливневых сточных вод, содержание в которых химических веществ и микроорганизмов превышает установленные санитарными правилами гигиенические нормативы качества воды;</li> <li>рубка леса главного пользования и реконструкции.</li> </ul>	<ul style="list-style-type: none"> <li>выполнение мероприятий по санитарному благоустройству территории населенных пунктов и других объектов (оборудование канализацией, устройство водонепроницаемых выгребов, организация отвода поверхностного стока и др.);</li> <li>использование источников водоснабжения для купания, туризма, водного спорта и рыбной ловли в установленных местах при условии соблюдения гигиенических требований к охране поверхностных вод;</li> <li>границы второго пояса ЗСО на пересечении дорог и пешеходных троп обозначаются столбами со специальными знаками.</li> </ul>
<b>III пояс ЗСО</b>	
<ul style="list-style-type: none"> <li>отведения сточных вод в зоне водосбора источника водоснабжения, включая его притоки, не отвечающих гигиеническим требованиям к охране поверхностных вод;</li> </ul>	<ul style="list-style-type: none"> <li>все работы, в том числе добыча песка, гравия, донноуглубительные, в пределах акватории ЗСО по согласованию с центром государственного санитарно-эпидемиологического надзора;</li> <li>использование химических методов борьбы с эвтрофикацией водоемов при условии применения препаратов, имеющих положительное санитарно-эпидемиологическое заключение;</li> <li>при наличии судоходства - оборудование судов, дебаркадеров и брандвахт устройствами для сбора фановых и подсланевых вод и твердых отходов;</li> <li>при наличии судоходства - оборудование на пристанях сливных станций и приемников для сбора твердых отходов.</li> </ul>
<b>Санитарно-защитные полосы</b>	
<ul style="list-style-type: none"> <li>размещение источников загрязнения почвы и грунтовых вод;</li> <li>прокладка водоводов по территории свалок, полей ассенизации, полей фильтрации, полей орошения, кладбищ, скотомогильников, а также прокладка магистральных водоводов по территории промышленных и сельскохозяйственных предприятий.</li> </ul>	

На территории муниципального образования нарушений указанных регламентов не выявлено.

### **2.13.6 Санитарно-защитные зоны.**

В соответствии с СанПиН 2.2.1/2.1.1.2555-09, требования по установлению санитарно-защитных зон (СЗЗ) распространяются на размещение, проектирование, строительство и эксплуатацию вновь строящихся, реконструируемых и действующих промышленных объектов и производств, объектов транспорта, связи, сельского хозяйства, энергетики, опытно-экспериментальных производств, объектов коммунального назначения, спорта, торговли, общественного питания и др., являющихся источниками воздействия на среду обитания и здоровье человека.

Территория СЗЗ предназначена для:

- обеспечения снижения уровня воздействия до требуемых гигиенических нормативов по всем факторам воздействия за ее пределами (ПДК, ПДУ);

- создания санитарно-защитного барьера между территорией предприятия (группы предприятий) и территорией жилой застройки;

- организации дополнительных озелененных площадей, обеспечивающих экранирование, ассимиляцию и фильтрацию загрязнителей атмосферного воздуха, и повышение комфортности микроклимата.

По своему функциональному назначению санитарно-защитная зона является защитным барьером, обеспечивающим уровень безопасности населения при эксплуатации объекта в штатном режиме.

В зависимости от характеристики выбросов для промышленного объекта и производства размер санитарно-защитной зоны устанавливается от границы промплощадки и/или от конкретного источника выбросов загрязняющих веществ.

**Генеральным планом предлагается** на основании СанПиН 2.2.1/2.1.1.2555-09 разработать и установить:

- в обязательном порядке проекты санитарно-защитных зон для всех существующих и планируемых объектов I - III классов опасности;

- в рекомендательном порядке проекты санитарно-защитных зон для всех существующих и планируемых объектов IV - V классов опасности.

Для групп промышленных объектов и производств или промышленного узла (комплекса) на основании СанПиН 2.2.1/2.1.1.2555-09 устанавливается санитарно-защитная зона с учетом суммарных выбросов в атмосферный воздух и физического воздействия источников промышленных объектов и производств, входящих в единую зону. Более точные значения СЗЗ необходимо определять посредством создания проектов санитарно-защитных зон для каждого конкретного объекта.

Более точные значения СЗЗ необходимо определять посредством создания проектов санитарно-защитных зон для каждого конкретного объекта. Для автомобильных дорог в соответствии с ст.26 ФЗ «Об автомобильных дорогах и о дорожной деятельности в Российской Федерации и о внесении изменений в отдельные законодательные акты Российской Федерации» №257-ФЗ от 08.11.07 г. устанавливаются придорожные полосы автомобильных дорог - территории, которые прилегают с обеих сторон к полосе отвода автомобильной дороги и в границах которых устанавливается особый режим использования земельных участков. Придорожные полосы устанавливаются для автомобильных дорог, за исключением автомобильных дорог, расположенных в границах населенных пунктов.

Зоны санитарного разрыва для объектов железнодорожной инфраструктуры установлены в соответствии с требованиями СП 42.13330.2016.

Граница зоны санитарного разрыва должна располагаться от оси крайнего железнодорожного пути до:

- жилой застройки на расстоянии 100 м;

- границ садовых участков на расстоянии не менее 50 м.

При размещении железных дорог в выемке или при осуществлении специальных шумозащитных мероприятий, обеспечивающих требования СНиП II-12-77, ширина санитарно-защитной зоны может быть уменьшена, но не более чем на 50 м. Не менее 50% площади зоны санитарного разрыва должно быть озеленено.

Зоны санитарного разрыва высоковольтных линий устанавливаются на основании РД 153-34.0-03.150-00. Зоны санитарного разрыва вдоль ВЛ представлена в виде земельного участка и воздушного пространства, ограниченная вертикальными плоскостями, отстоящими по обе стороны линии от крайних проводов при неотклоненном их положении. Размеры зоны санитарного разрыва представлены в таблице ниже.

**Таблица. Зоны санитарного разрыва для линий электропередач, проходящих по территории муниципального образования.**

Напряжение линий электропередач, кВ	ЗСР, м
до 1	2



1 - 20	10
35	15
110	20

На основании приложений 1-6 СанПиН 2.2.1/2.1.1.2555-09, для магистральных трубопроводов углеводородного сырья, компрессорных установок создаются зоны санитарных разрывов (санитарные полосы отчуждения).

Для благополучного существования и дальнейшего развития всех образований как жилых, так промышленных и коммунально-складских важным является организация СЗЗ с проведением следующих мероприятий:

- инвентаризации жилой застройки, расположенной в санитарно-защитных зонах, с целью определения точного количества жителей, требующих переселения;

- переселения людей, живущих в санитарно-защитных зонах (согласно СанПиН 2.2.1/2.1.1.2555-09, переселение жителей обеспечивают должностные лица соответствующих промышленных объектов и производств) и запрещения дальнейшего развития жилой застройки на данной территории.

- создание инвестиционных промышленных площадок на территории «переносимого» жилищного фонда;

- снижения выбросов вредных веществ в атмосферу посредством:

1. установки пыле- и газоулавливающего оборудования на предприятиях;
2. реконструкции и усовершенствования имеющегося оборудования.

Регламенты использования территорий санитарно-защитных зон, определенные СанПиН 2.2.1/2.1.1.2555-09, представлены в таблице.

**Таблица. Регламенты использования территории санитарно-защитных зон.**

<b>Запрещается</b>	<b>Допускается</b>
<ul style="list-style-type: none"> <li>• размещение жилой застройки, включая отдельные жилые дома;</li> <li>• размещение ландшафтно-рекреационных зон, зон отдыха, территорий курортов, санаториев и домов отдыха;</li> <li>• размещение территорий садоводческих товариществ и коттеджной застройки; коллективных или индивидуальных дачных и садово-огородных участков, а также других территорий с нормируемыми показателями качества среды обитания;</li> <li>• размещение спортивных сооружений, детских площадок, образовательных и детских учреждений, лечебно-профилактических и оздоровительных учреждений общего пользования.</li> <li>• размещение объектов по производству лекарственных веществ, лекарственных средств и (или) лекарственных форм, склады сырья и полупродуктов для фармацевтических предприятий;</li> <li>• размещение объектов пищевых отраслей промышленности, оптовые склады продовольственного сырья и пищевых продуктов, комплексы водопроводных сооружений для подготовки и хранения питьевой воды, которые могут повлиять на качество продукции.</li> </ul>	<ul style="list-style-type: none"> <li>• размещение промышленных объектов или производств в границах СЗЗ существующих объектов пищевой и фармацевтической промышленности (профильных, однотипных);</li> <li>• размещение нежилых помещений для дежурного аварийного персонала, помещения для пребывания работающих по вахтовому методу (не более двух недель);</li> <li>• размещение зданий управлений, конструкторских бюро, зданий административного назначения, научно-исследовательских лабораторий;</li> <li>• размещение поликлиник, спортивно-оздоровительных сооружений закрытого типа;</li> <li>• размещение бань, прачечных, объектов торговли и общественного питания, мотелей, гостиницы;</li> <li>• размещение гаражей, площадок и сооружений для хранения общественного и индивидуального транспорта, пожарных депо, автозаправочных станций, станций технического обслуживания автомобилей;</li> <li>• станции технического обслуживания автомобилей;</li> <li>• размещение местных и транзитных коммуникаций, ЛЭП, электроподстанций, нефте- и газопроводов, артезианских скважин для технического водоснабжения, водоохлаждающих сооружений для подготовки технической воды, канализационных насосных станций, сооружений оборотного водоснабжения.</li> </ul>

Проекты санитарно-защитных зон ни на один из объектов муниципального образования, имеющих класс опасности, не разработаны и не утверждены.

### **3 ОЦЕНКА ВОЗМОЖНОГО ВЛИЯНИЯ ПЛАНИРУЕМЫХ ДЛЯ РАЗМЕЩЕНИЯ ОБЪЕКТОВ МЕСТНОГО ЗНАЧЕНИЯ НА КОМПЛЕКСНОЕ РАЗВИТИЕ.**

Основополагающими для развития территории Попово-Лежачанского сельсовета являются проектные решения, связанные с выделением в пределах поселения зон, имеющих различное функциональное назначение (см. том 1).

Территориальное планирование влияет на многие важнейшие характеристики, определяющие качество окружающей среды: объекты транспортных коммуникаций, уровни воздействия вредных выбросов на здоровье населения, комфортность мест проживания, инвестиционную привлекательность территории, стоимость недвижимости и другое.

Не менее существенны решения, связанные с развитием транспортной, инженерной и социальной инфраструктур, обеспечивающих комфортность проживания в жилой зоне и возможность ее позитивного преобразования.

Мероприятия, связанные с развитием инфраструктур, должны обладать достаточной надежностью, обособленностью и определенностью, предполагать минимум отклонений на последующих стадиях разработки градостроительной документации.

Перечень мероприятий по территориальному планированию генерального плана Попово-Лежачанского сельсовета Глушковского района Курской области с указанием ожидаемых результатов их реализации представлен в следующей таблице.

**Таблица. Проектные предложения генерального плана Попово-Лежачанского сельсовета.**

<b>№ п/п</b>	<b>Наименование мероприятия</b>	<b>Единица измерения</b>	<b>Значение</b>	<b>Ожидаемые результаты</b>
<b>I очередь строительства</b>				
<b>Экономика, социальная сфера</b>				
1.	увеличение объема целевого использования сельскохозяйственных угодий поселения	-	-	экономический рост, увеличение количества рабочих мест
2.	выделение в качестве инвестиционных площадок недействующих, фактически заброшенных территорий промышленных объектов	х	х	
3.	предусматривается капитальный ремонт здания действующего дошкольного образовательного учреждения, по мере обветшания	объект	1	оптимизация структуры социальной сферы с целью удовлетворения потребностей населения, включая все уровни обслуживания
4.	Организация отделения социально-медицинского обслуживания на дому для граждан пенсионного возраста и инвалидов	объект	1	оптимизация структуры социальной сферы с целью удовлетворения потребностей населения, включая все уровни обслуживания
5.	строительство спортивного ядра	-	-	
6.	организация кружков и секций в здании общеобразовательной школы.	-	-	
7.	проведение текущих ремонтов зданий ФАП	объект	3	
8.	организация отделения социально-медицинского обслуживания на дому для граждан пенсионного возраста и инвалидов	-	-	
9.	предусматривается капитальный ремонт зданий всех действующих образовательных школ, находящихся в неудовлетворительном состоянии.	объект	2	
10.	Проведение текущих ремонтов всех	объект	2	

№ п/п	Наименование мероприятия	Единица измерения	Значение	Ожидаемые результаты
	спортивных объектов муниципального образования, как плоскостных так и спортивных залов			
11.	Проведение ремонта зданий клуба в с. Попово-Лежачи	объект	1	
12.	Проведение ремонта здания библиотеки в с. Попово-Лежачи	объект	1	
<b>Жилищное строительство</b>				
1.	Индивидуальная застройка с жилыми зданиями на 1 семью, этажностью от 1 до 3 этажей, включая мансардный	I очередь	340 м <sup>2</sup>	улучшение жилищных условий, доведение обеспеченности до 20 м <sup>2</sup>
<b>Транспортная инфраструктура</b>				
1.	Реконструкция твердого покрытия улиц поселения	км	9,6	повышение комфортности проживания
2.	Формирование улиц и проездов при организации жилых и общественно-деловых зон на свободных территориях	х	х	обеспечение транспортной и пешеходной связи на территории нового строительства
3.	Реконструкция мостовых сооружений, расположенных на территории муниципального образования	х	х	повышение комфортности проживания
4.	Нанесение дорожной разметки, замена поврежденных и установка новых дорожных ограждений, замена поврежденных и установка недостающих дорожных знаков, установка дорожных знаков индивидуального проектирования;			повышение комфортности проживания
<b>Инженерное оборудование территории</b>				
1.	Обеспечение производительности водозаборных сооружений не менее 460 м <sup>3</sup> /сутки	х	х	повышение комфортности проживания
2.	замену изношенных водопроводных сетей	км	6	повышение комфортности проживания
3.	Прокладка уличного водопровода на новых территориях жилой и общественно-деловой застройки	км	-	повышение комфортности проживания
4.	Строительство резервной емкости для целей противопожарной безопасности (56 м <sup>3</sup> ). Проектирование и строительство противопожарной емкости производить в соответствии с СП 31.13330.2010 «Водоснабжение. Наружные сети и сооружения».	Объект	1	повышение комфортности проживания
5.	Прокладка уличного газопровода на новых территориях жилой и общественно-деловой застройки	х	-	повышение комфортности проживания
6.	Подключение к системе газоснабжения существующей жилой застройки не подключённой ранее	частных домовладений		повышение комфортности проживания
7.	Замена ветхих участков линий электропередач, модернизация объектов системы электроснабжения	х	-	повышение комфортности проживания

№ п/п	Наименование мероприятия	Единица измерения	Значение	Ожидаемые результаты
8.	Подключение к системе электроснабжения запланированных на I очередь объектов жилой и общественно-деловой застройки	х	-	повышение комфортности проживания
<b>Санитарная очистка территории</b>				
1.	Выявление всех несанкционированных свалок и их рекультивация	I очередь	х	повышение комфортности проживания, улучшение экологического состояния поселения
2.	Разработка схемы санитарной очистки территории с применением мусорных контейнеров	I очередь	х	
3.	Организация регулярного сбора ТБО у населения, оборудование контейнерных площадок, установка 10-х контейнеров	I очередь	х	
<b>Охрана окружающей среды, развитие объектов системы рекреации</b>				
1.	Выявление и ликвидация всех несанкционированных свалок с последующей рекультивацией земель	х	-	улучшение экологического состояния поселения
2.	Разработка схемы обращения с отходами	х	-	улучшение экологического состояния поселения
3.	Улучшение качества дорожных покрытий	х	-	повышение комфортности проживания, улучшение экологического состояния поселения
4.	Организация санитарно-защитных зон, зон санитарного разрыва и охранных зон для вновь создаваемых, реконструируемых и существующих объектов капитального строительства с различными нормативами воздействия на окружающую среду	х	-	улучшение экологического состояния поселения
Расчетный срок				
<b>Экономика, социальная сфера</b>				
1.	Предлагается производить реконструкцию объектов культуры по мере их обветшания.	-	-	оптимизация структуры социальной сферы с целью удовлетворения потребностей населения, включая все уровни обслуживания
<b>Жилищное строительство</b>				
1.	Индивидуальная застройка с жилыми зданиями на 1 семью, этажностью от 1 до 3 этажей, включая мансардный	расчетный срок	14042 м <sup>2</sup>	улучшение жилищных условий, доведение обеспеченности до 26м <sup>2</sup>
<b>Инженерное оборудование и инженерная подготовка территории</b>				
1.	Подключение к системе электроснабжения запланированных на расчетный срок объектов жилой и общественно-деловой застройки	расчетный срок	х	повышение комфортности проживания
2.	Подключение к системе газоснабжения поселения запланированных на расчетный срок объектов жилой и общественно-деловой застройки	расчетный срок	х	повышение комфортности проживания
3.	Обеспечение населения телефонной связью	номеров	558	повышение комфортности проживания

№ п/п	Наименование мероприятия	Единица измерения	Значение	Ожидаемые результаты
4.	Установка таксофонов	расчетный срок	4 единиц	повышение комфортности проживания
5.	Прокладка дополнительных слаботочных сетей к местам застройки жилищного фонда	расчетный срок	х	повышение комфортности проживания
6.	Проведение мероприятий по инженерной подготовке территории	расчетный срок	х	инженерная подготовка и благоустройство территории

Исполнение мероприятий будет способствовать созданию предпосылок для динамичного наращивания инвестиционно-финансового потенциала Попово-Лежачанского сельсовета – основы его дальнейшего развития. Особое внимание будет уделяться реализации высокоэффективных инвестиционных проектов со сроком окупаемости до трех лет, ориентированных на скорейшее решение основных задач программы и обеспечивающих уже на начальном этапе их реализации поступление дополнительных средств в местный и областной бюджет, создание новых рабочих мест.

**4 МЕРОПРИЯТИЯ, УТВЕРЖДЕННЫЕ ДОКУМЕНТОМ  
ТЕРРИТОРИАЛЬНОГО ПЛАНИРОВАНИЯ ГЛУШКОВСКОГО  
МУНИЦИПАЛЬНОГО РАЙОНА И ТЕРРИТОРИАЛЬНОГО ПЛАНИРОВАНИЯ  
КУРСКОЙ ОБЛАСТИ.**

Схемой территориального планирования Курской области и Глушковского муниципального района Курской области запланированы следующие мероприятия, касающиеся Попово-Лежачанского сельсовета:

**Предложения в сфере образования:**

- всесторонняя подготовка учащихся и развитие профильного обучения в старших классах;

- среднее профессиональное и высшее образование население района должно получать в областном центре. Этому способствует высокая мобильность населения района (относительная территориальная близость, наличие автомобильного сообщения). Важнейшим моментом становится стимулирование населения к возвращению в район после получения образования;

- стимулирование привлечения инвестиций частных и некоммерческих структур в развитие образования на селе;

- строительство спортивного ядра в с. Попово-Лежачи.

Осуществлению данных мероприятий должна предшествовать реализация программы по обеспечения школ автобусами, пригодными для перевозки детей, оборудование в школах мест для хранения автобусов. При организации автобусного хозяйства необходимо предусмотреть возможность использования автобусов не только для целей перевозки детей из дома в школу, но и для выездов школьников на экскурсии, использование автобусов в общественных целях муниципальными образованиями.

Дошкольное образование должно развиваться в рамках гибкой системы «детский сад-школа». В настоящее время потребность в дошкольных учреждениях остро стоит в ряде населенных пунктов, однако через несколько лет количество детей вновь сократится (об этом свидетельствуют демографические тенденции) и содержание этих фондов станет неэффективным. В то же время трансформация части школьных помещений под детский сад и в дальнейшем их возвращение в процесс школьного обучения (после перехода детей в школьный возраст) позволит обеспечить все возрастные группы детей образовательными услугами.

Выполнение мероприятий по развитию сети общеобразовательных учреждений в сельской местности позволит повысить уровень обеспеченности села образовательными учреждениями.

#### **Предложения в сфере агропромышленного комплекса.**

Первая очередь.

С целью вовлечения в оборот неиспользуемых сельскохозяйственных угодий необходимо:

1. провести полную инвентаризацию земель сельскохозяйственного назначения: выявить невостребованные земельные доли и земельные участки, собственники которых не используют их в течение трёх и более лет (в соответствии с законом «Об обороте земель сельскохозяйственного назначения на территории Курской области» (в ред. Законов Курской области от 02.05.2012 № 46-ЗКО, от 17.08.2012 № 80-ЗКО);

2. изъятие в судебном порядке неиспользуемых земельных участков.

Для поддержания личных подсобных хозяйств важно обеспечение транспортной доступности ко всем населённым пунктам района, а также развитие заготовительной сети.

Вместе с тем, наиболее благоприятны перспективы комплексного развития промышленности с. Попово-Лежачи как центра, расположенного между существующих и проектируемых транспортно-коммуникационных коридоров развития, достаточно близко расположенного от города Курска и занимающего выгодное транзитное положение на этом направлении.

#### **Предложения по транспортной инфраструктуре:**

Основные принципы развития транспортного комплекса Глушковского района включают в себя две основные составляющие: улучшение качества существующих и строительство новых дорог, а также мероприятия по приведению в нормативное состояние сельских автомобильных дорог района для принятия их в сеть дорог общего пользования.

Первая очередь строительства:

- восстановление изношенных верхних слоев дорожных покрытий с обеспечением требуемой ровности и шероховатости на всех асфальтированных (около 7 км);
- строительство станции технического обслуживания (СТО).

Данные мероприятия по улучшению транспортной сети района обеспечат более эффективное транспортное сообщение.

#### **Предложения по инженерной инфраструктуре:**

Первая очередь строительства:

- паспортизация, лицензирование и ремонт водозаборных сетей населенных пунктов;
- строительство локальных водопроводов, водозаборных скважин, реконструкция и ремонт действующих водопроводов и скважин в населенных пунктах;

- предусмотреть из неканализованной застройки, оборудованной выгребями, вывоз стоков на специально оборудованные сооружения – сливные станции, которые, как правило, размещаются вблизи очистных сооружений, на главном подводящем коллекторе. Для навозной жижи устраиваются непроницаемые для грунтовых и поверхностных вод бетонные сборники, далее жижа компостируется и используется в качестве удобрения;

- 100% газификация населенных пунктов;
- реконструкция объектов электроснабжения муниципального образования.

Расчетный срок:

- реконструкция объектов инженерной инфраструктуры муниципального образования.

#### **Предложения по жилищному строительству:**

Расчетный срок:

- реконструкция жилищного фонда, находящегося в неудовлетворительном состоянии.

### **5 ПЕРЕЧЕНЬ ЗЕМЕЛЬНЫХ УЧАСТКОВ, КОТОРЫЕ ВКЛЮЧАЮТСЯ В**

## **ГРАНИЦЫ НАСЕЛЁННЫХ ПУНКТОВ И ПРЕДЛОЖЕНИЯ ПО ИЗМЕНЕНИЮ ГРАНИЦ МУНИЦИПАЛЬНОГО ОБРАЗОВАНИЯ И БАЛАНСА ЗЕМЕЛЬ В ПРЕДЕЛАХ ПЕРСПЕКТИВНОЙ ГРАНИЦЫ МУНИЦИПАЛЬНОГО ОБРАЗОВАНИЯ.**

Генеральным планом на I очередь не предусмотрены мероприятия по изменению границ населенных пунктов, входящих в состав Попово-Лежачанского сельсовета.

Однако в случае перевода земель из одной категории в другую, то данная процедура должна осуществляться по следующему алгоритму. В соответствии с Федеральным законом от 21.12.2004 г. №172-ФЗ «О переводе земель или земельных участков из одной категории в другую» и статьей 8 Земельного кодекса Российской Федерации перевод земель иных категорий в земли населенных пунктов осуществляется путем изменения границ населенного пункта.

Статьей 84 Земельного кодекса Российской Федерации изменение границ населенных пунктов выполняется либо проектом генерального плана, либо внесением изменений в генеральный план поселения, куда входит такой населенный пункт.

В силу статьи 23 Градостроительного кодекса РФ подготовка генерального плана и внесение в генеральный план изменений в части установления или изменения границы населенного пункта также могут осуществляться применительно к отдельным населенным пунктам, входящим в состав поселения.

Согласно п. 11 Постановления Правительства РФ от 18.08.2008 №618 «Об информационном взаимодействии при ведении государственного кадастра недвижимости» орган местного самоуправления представляет в орган кадастрового учета следующие документы:

Выписку из утвержденного генерального плана, содержащую текстовое и графическое описание местоположения границы населенного пункта и перечень координат характерных точек границы населенного пункта либо устанавливаемых или изменяемых участков границы населенного пункта в установленной системе координат.

### **СПИСОК ЛИТЕРАТУРЫ**

1. Конституция Российской Федерации от 12 декабря 1993 г.;
2. Градостроительный кодекс Российской Федерации от 29 декабря 2004 г. № 190-ФЗ;
3. Земельный кодекс Российской Федерации от 25 октября 2001 г. № 136-ФЗ;
4. Жилищный кодекс Российской Федерации от 29 декабря 2004 г. № 188-ФЗ;
5. Водный кодекс Российской Федерации от 3 июня 2006 г. № 74-ФЗ;
6. Лесной кодекс Российской Федерации от 4 декабря 2006 г. № 200-ФЗ;
7. Воздушный кодекс Российской Федерации от 19 марта 1997 г. № 60-ФЗ;
8. Закон Российской Федерации от 21 февраля 1992 г. № 2395-1 «О недрах»;
9. Закон Российской Федерации от 01 апреля 1993 г. № 4730-1 (ред. 14.07.2008г.) «О государственной границе Российской Федерации»;
10. Федеральный закон от 25 октября 2001 г. № 137-ФЗ «О введении в действие Земельного кодекса Российской Федерации»;
11. Федеральный закон от 21 декабря 1994 г. № 68-ФЗ «О защите населения и территорий от чрезвычайных ситуаций природного и техногенного характера»;
12. Федеральный закон от 21 декабря 1994 г. № 69-ФЗ «О пожарной безопасности»;
13. Федеральный закон «Технический регламент о требованиях пожарной безопасности» от 22.07.2008 № 123-ФЗ.
14. Федеральный закон от 12 февраля 1998 г. №28-ФЗ «О гражданской обороне»;
15. Федеральный закон от 15 февраля 1995 г. № 33-ФЗ «Об особо охраняемых

- природных территориях»;
16. Федеральный закон от 17 ноября 1995 г. № 169-ФЗ «Об архитектурной деятельности в Российской Федерации»;
  17. Федеральный закон от 23 ноября 1995 г. № 174-ФЗ «Об экологической экспертизе»;
  18. Федеральный закон от 10 января 2002 г. № 7-ФЗ «Об охране окружающей среды»;
  19. Федеральный закон от 25 июня 2002 г. № 73-ФЗ «Об объектах культурного наследия (памятниках истории и культуры) народов Российской Федерации»;
  20. Федеральный закон от 8 ноября 2007 г. № 257-ФЗ «об автомобильных дорогах и о дорожной деятельности в российской федерации и о внесении изменений в отдельные законодательные акты российской федерации»;
  21. Постановление Правительства Российской Федерации от 26 сентября 1997 г. № 1223 «Об утверждении Положения об определении размеров и установлении границ земельных участков в кондоминиумах»;
  22. Постановление Правительства Российской Федерации от 2 сентября 2009 № 717 «О нормах отвода земель для размещения автомобильных дорог и (или) объектов дорожного сервиса»;
  23. Постановление Правительства РФ от 26 ноября 2007 г. №804 «Об утверждении Положения о гражданской обороне в Российской Федерации»;
  24. Приказ МЧС РФ от 14 ноября 2008 г. №687 «Об утверждении Положения об организации и ведении гражданской обороны в муниципальных образованиях и организациях» (зарегистрирован в Минюсте РФ 26 ноября 2008 года, регистрационный №12740);
  25. Приказ Министерства культуры СССР от 13 мая 1986 г. № 203 «Об утверждении «Инструкции о порядке учета, обеспечения сохранности, содержания, использования и реставрации недвижимых памятников истории и культуры»;
  26. Приказ Министерства культуры СССР от 24 января 1986 г. № 33 «Об утверждении «Инструкции по организации зон охраны недвижимых памятников истории и культуры СССР»;
  27. Закон Курской области от 31.10.2006 № 76-ЗКО (ред. от 17.08.2009) «О градостроительной деятельности в Курской области» (принят Курской областной Думой 24.10.2006);
  28. Закон Курской области от 05.12.2005 № 80-ЗКО (ред. от 03.05.2006) "Об административно-территориальном устройстве Курской области" (принят Курской областной Думой 24.11.2005);
  29. Постановление Правительства Курской области от 21.11.2005 № 162 (ред. от 13.11.2010) «О реализации на территории Курской области положений Федерального закона «О переводе земель или земельных участков из одной категории в другую» (вместе с «Порядком принятия Правительством Курской области акта о переводе земель или земельных участков в составе таких земель из одной категории в другую на территории Курской области»);
  30. Закон Курской области от 01.03.2004 № 3-ЗКО (ред. от 17.08.2009) «Об охране окружающей среды на территории Курской области» (принят Курской областной Думой 19.02.2004);
  31. Закон Курской области от 29.12.2005 № 120-ЗКО (ред. от 17.08.2009) «Об объектах культурного наследия Курской области" (принят Курской областной Думой 22.12.2005);
  32. Постановление Администрации Курской области от 24.08.2010 № 363-па (ред. от 30.11.2011) «Об утверждении областной целевой программы «Культура Курской области на 2011 - 2015 годы» (с изм. и доп., вступающими в силу с 01.01.2012);
  33. Постановление Администрации Курской области от 11.10.2010 № 464-па (ред. от



- 20.10.2011) «Об утверждении областной целевой программы «Развитие образования Курской области»;
34. Постановление Администрации Курской области от 18.02.2011 № 65-па (ред. от 30.11.2011) «Об утверждении областной целевой программы «Жилище» (вместе с «Подпрограммой «Государственная поддержка молодых семей в улучшении жилищных условий на территории Курской области», «Подпрограммой «Переселение граждан в Курской области из непригодного для проживания жилищного фонда», "Подпрограммой "Развитие системы ипотечного жилищного кредитования в Курской области", "Подпрограммой "Модернизация объектов коммунальной инфраструктуры Курской области", "Подпрограммой "Комплексное освоение и развитие территорий в целях жилищного строительства в Курской области");
  35. Постановление Администрации Курской области от 19.10.2011 № 500-па (ред. от 19.12.2011) «Об утверждении областной целевой программы «Модернизация сети автомобильных дорог Курской области»;
  36. Постановление Администрации Курской области от 03.11.2010 № 528-па (ред. от 30.11.2011) "Об утверждении областной целевой программы "Развитие физической культуры и спорта в Курской области";
  37. Постановление Администрации Курской области от 05.10.2011 № 488-па «Об утверждении областной целевой программы «Развитие малого и среднего предпринимательства в Курской области»;
  38. Закон Курской области от 28.02.2011 № 15-ЗКО «О Программе социально-экономического развития Курской области» (принят Курской областной Думой 24.02.2011);
  39. Постановление Администрации Курской области от 18.12.2009 № 445 (ред. от 30.11.2011) «Об утверждении областной целевой программы «Развитие пассажирских перевозок в Курской области»;
  40. Постановление Администрации Курской области от 18.09.2009 № 310 (ред. от 19.10.2011) "Об областной целевой программе «Пожарная безопасность и защита населения Курской области»;
  41. СП 42.13330.2011 «Градостроительство. Планировка и застройка городских и сельских поселений»;
  42. СНиП 11-04-2003 «Инструкция о порядке разработки, согласования, экспертизы и утверждения градостроительной документации»;
  43. СНиП 23-01-99\* «Строительная климатология»;
  44. СНиП 2.04.02-84\* «Водоснабжение. Наружные сети и сооружения»;
  45. СНиП 2.04.03.85 «Канализация. Наружные сети и сооружения»;
  46. СНиП 2.04.07-86 «Тепловые сети»;
  47. СНиП 42-01-2002 «Газораспределительные системы»;
  48. СНиП II-12-77 «Защита от шума»;
  49. СНиП 14-01-96 «Основные положения создания и ведения градостроительного кадастра Российской Федерации»;
  50. СанПиН 2.2.1/2.1.1.2555-09 «Санитарно-защитные зоны и санитарная классификация предприятий, сооружений и иных объектов»;
  51. СанПиН 2.2.1/2.1.1.1200-03 «Санитарно-защитные зоны и санитарная классификация предприятий, сооружений и иных объектов. Санитарно-эпидемиологические правила и нормативы»;
  52. СанПиН 2.1.4.1110-02 «Зоны санитарной охраны источников водоснабжения и водопроводов питьевого назначения»;

53. [СанПиН 2971-84](#) «Санитарные нормы и правила защиты населения от воздействия электрического поля, создаваемого воздушными линиями электропередачи переменного тока промышленной частоты»;
54. СП 11-106-97\* «Порядок разработки, согласования, утверждения и состав проектно-планировочной документации на застройку территорий садоводческих (дачных) объединений граждан»;
55. СП 11-112-2001 «Порядок разработки и состав раздела «Инженерно-технические мероприятия гражданской обороны. Мероприятия по предупреждению чрезвычайных ситуаций» градостроительной документации для территорий городских и сельских поселений, других муниципальных образований»;
56. РД 153-34.0-03.150-00 «Межотраслевые правила по охране труда (правила безопасности) при эксплуатации электроустановок»;
57. МДС 30-1.99 «Методические рекомендации по разработке схем зонирования территории городов»;
58. Методические рекомендации по разработке проектов генеральных планов поселений и городских округов. Утверждены Приказом Министерства регионального развития Российской Федерации от 13 ноября 2010 г. №492;
59. Инструкция по организации зон охраны недвижимых памятников истории и культуры СССР. Утверждена приказом Министерства культуры СССР от 24.01.86 № 33;
60. Пособие к СНиП 11-01-95 по разработке раздела проектной документации «Охрана окружающей среды». ГП «Центринвестпроект», 2000 г.;
61. Правила охраны поверхностных вод от загрязнения сточными водами. Утв. Минводхозом СССР, Минздравом СССР, Минрыбхозом СССР 16 мая 1974 г.;
62. Схема территориального планирования Курской области;
63. Схема территориального планирования муниципального образования «Глушковский район» Курской области;
64. Программа социально-экономического развития Курской области;
65. Сводный статистический ежегодник Курской области. 2019г. Курск, 2019;
66. Региональные нормативы градостроительного проектирования Курской области;
67. Материалы ГУ МЧС России по Курской области. – 2019г.;
68. Интернет-сайты:
  - <http://adm.rkursk.ru/>;
  - <http://www.minregion.ru/>;
  - <http://kursk.ru/>;
  - <http://fgis.minregion.ru/>.
69. Нормы и правила пожарной безопасности (ППБ, НПБ)
  - ППБ 01-03 (с изм. на 30 декабря 2017 года) Правила пожарной безопасности в Российской Федерации. ППРФ 390 «О противопожарном режиме»
  - СП 8.13130.2009 «Системы противопожарной защиты. Источники наружного противопожарного водоснабжения. Требования пожарной безопасности».
  - СП 4.13130.2013 «Системы противопожарной защиты. Ограничение распространения пожара на объектах защиты».
    - **Правила безопасности (ПБ)**
    - ПБ 08-342-00 Правила безопасности при производстве, хранении и выдаче сжиженного природного газа на газораспределительных станциях магистральных газопроводов и автомобильных газонаполнительных компрессорных станциях.
    - ПБ 08-622-03 Правила безопасности для газоперерабатывающих заводов и производств.

- ПБ 09-3712-03 Общие правила взрывобезопасности для взрывопожароопасных химических, нефтехимических и нефтеперерабатывающих производств.
- ПБ 12-527-03 Правила безопасности при эксплуатации автомобильных заправочных станций сжиженного газа.
- Постановление правительства Российской Федерации от 29 октября 2010 года № 870 Об утверждении технического регламента о безопасности сетей газораспределения и газопотребления
- ПБ 12-609-03 Правила безопасности для объектов, использующих сжиженные углеводородные газы.

Курская область Глушковский район  
 Попово-Лежачанский сельсовет  
**ГЕНЕРАЛЬНЫЙ ПЛАН**  
 Карта планируемого размещения  
 объектов местного значения

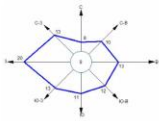

— Среднегодовая повторяемость  
 направления ветра  
 Штиль



Фрагмент-с.Попово-Лежачи (масштаб 1:5000)

- Поверхностные водные объекты**
- Река, ручей
  - Пруды, озера
  - Болото, заболоченность
- ОКС гидротехнических сооружений**
- Плотина
  - Дамба

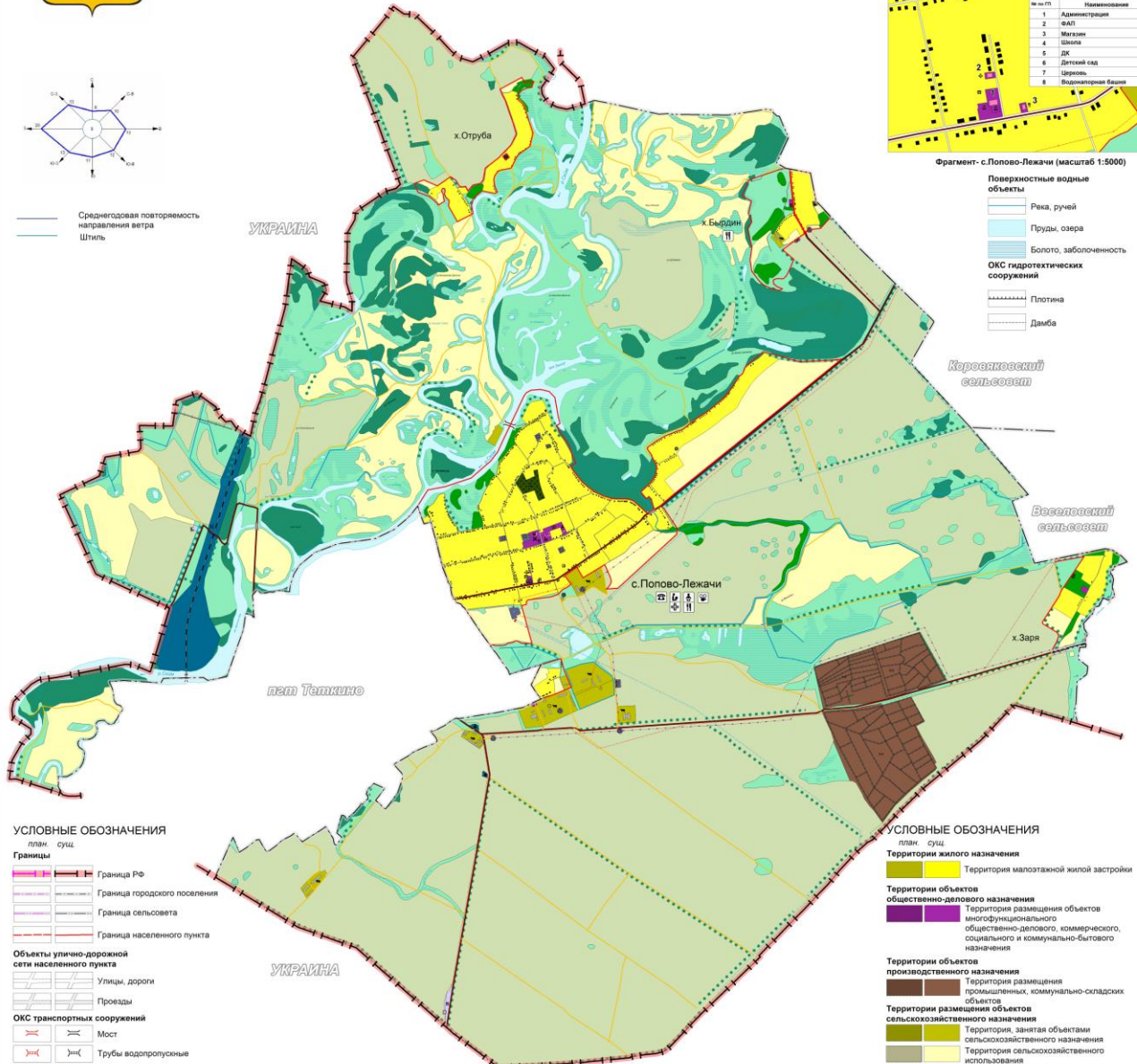

**УСЛОВНЫЕ ОБОЗНАЧЕНИЯ**

- лпк. суц.
- Границы**
- Граница РФ
  - Граница городского поселения
  - Граница сельсовета
  - Граница населенного пункта
- Объекты улично-дорожной сети населенного пункта**
- Улицы, дороги
  - Проезды
- ОКС транспортных сооружений**
- Мост
  - Трубы водопропускные
- ОКС внешнего автомобильного транспорта**
- Автомобильная дорога регионального значения с асфальтным покрытием
  - Автомобильная дорога местного значения с асфальтным и грунтовым покрытием
  - Автомобильная дорога местного значения с грунтовым покрытием
  - АЗС
  - Пункт пропуска через государственную границу (Россия-Украина)
- ОКС железнодорожного транспорта**
- Железная дорога прочая электрифицированная
  - Переезд
- Здания, строения**
- Строения жилые
  - Строения нежилые
  - Производственные строения
  - Строения общественные
  - Церковь

**Объекты капитального строительства**

- лпк. суц.
- Администрация (сельсовет)
  - ФАП
  - Почта
  - Церковь
  - Дом культуры
  - Школа
  - Детский сад
  - Спортивная площадка
  - Объекты торговли, общественного питания
  - Сельскохозяйственного назначения

**Объекты культурного наследия**

- Памятник

**ОКС инженерной инфраструктуры**

- лпк. суц.
- Водонапорная башня
  - Скважина
  - ГРП
  - Отстойник
  - Подстанция 110 кВ
  - ЛЭП 35 кВ
  - ЛЭП 110 кВ
  - Распределительный газопровод

**Территории объектов специального назначения**

- Территория кладбищ
- Территория размещения объектов (территорий), обеспечивающая защиту и охрану Государственной границы Российской Федерации

**УСЛОВНЫЕ ОБОЗНАЧЕНИЯ**

- лпк. суц.
- Территории жилого назначения**
- Территория малоэтажной жилой застройки
- Территории объектов общественно-делового назначения**
- Территория размещения объектов многофункционального общественно-делового, коммерческого, социального и коммунально-бытового назначения
- Территории объектов производственного назначения**
- Территория размещения промышленных, коммунально-складских объектов
- Территории размещения объектов сельскохозяйственного назначения**
- Территория, занятая объектами сельскохозяйственного назначения
  - Территория сельскохозяйственного использования
  - Территория, занятая сельскохозяйственными угодьями
  - Природно-ландшафтная территория, в соответствии с местными условиями
- Территории объектов рекреационного назначения и транспортной инфраструктуры**
- Территория зеленых насаждений
  - Территория водных объектов
  - Территория зеленых насаждений ГПБ
  - Территория улично-дорожной сети
  - Территория инженерной инфраструктуры
  - Территория транспортной инфраструктуры

Муниципальный контроль			
Генеральный план муниципального образования "Попово-Лежачанский сельсовет" Глушковского района Курской области			
№ п/п	Инициатор	Дата	Статус
1	Инициатор	Дата	Статус
2	Инициатор	Дата	Статус
3	Инициатор	Дата	Статус
4	Инициатор	Дата	Статус
5	Инициатор	Дата	Статус
6	Инициатор	Дата	Статус
7	Инициатор	Дата	Статус
8	Инициатор	Дата	Статус
9	Инициатор	Дата	Статус
10	Инициатор	Дата	Статус

ИП Воробьев С.И.



Курская область Глушковский район  
 Попово-Лежачанский сельсовет  
**ГЕНЕРАЛЬНЫЙ ПЛАН**  
 Карта функциональных зон

УТВЕРЖЕН  
 решением Собрания депутатов  
 Попово-Лежачанского сельсовета  
 Глушковского района Курской области  
 от \_\_\_\_\_ 2020 года № \_\_\_\_\_

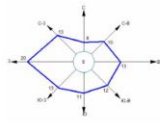

— Среднегодовая повторяемость направления ветра  
 Штиль

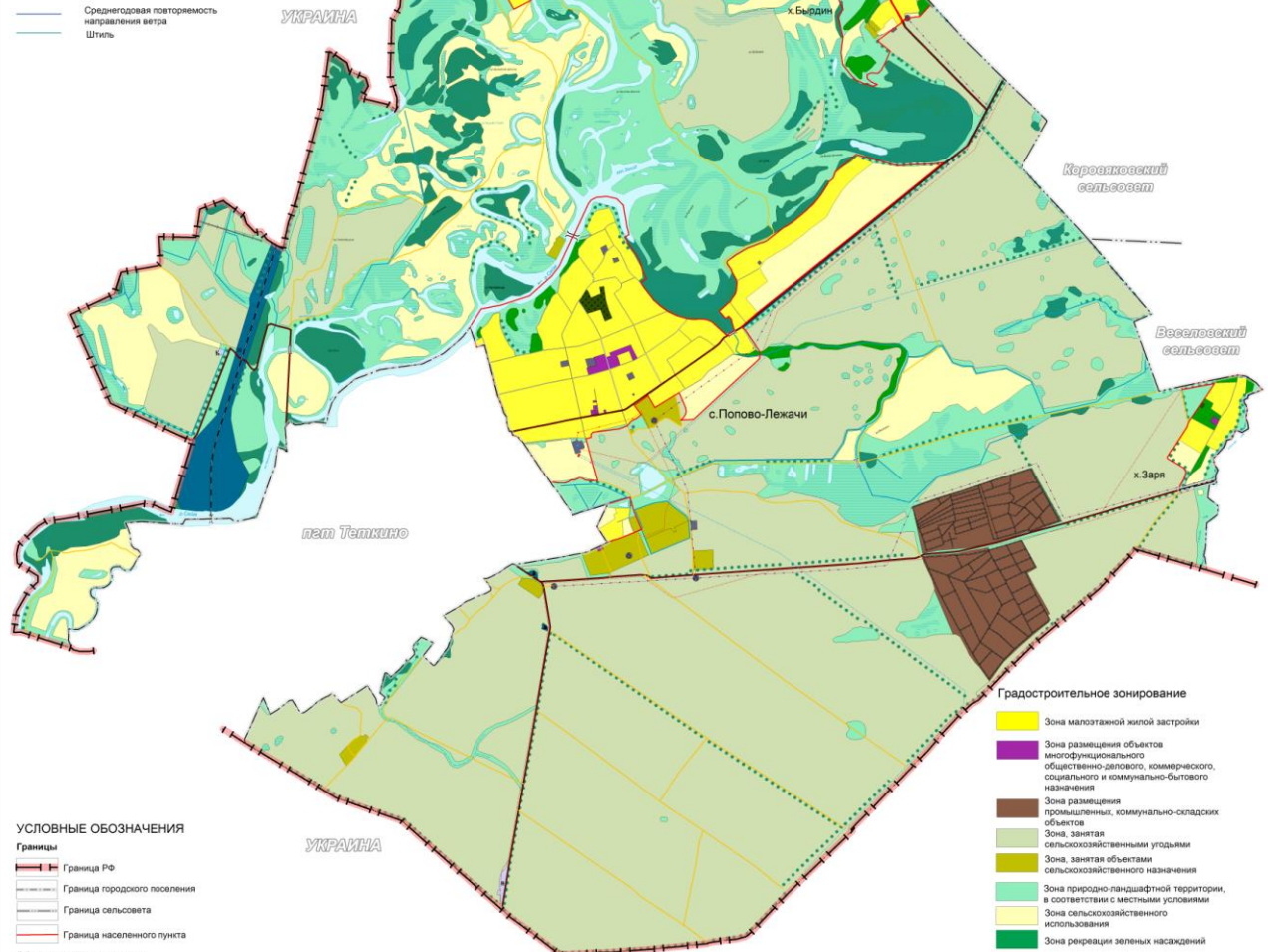

**УСЛОВНЫЕ ОБОЗНАЧЕНИЯ**

- Границы**
- Граница РФ
  - Граница городского поселения
  - Граница сельсовета
  - Граница населенного пункта
- Объекты улично-дорожной сети населенного пункта**
- Улицы, дороги
  - Проезды
- ОКС транспортных сооружений**
- Мост
  - Трубы водопропускные
- ОКС внешнего автомобильного транспорта**
- Автомобильная дорога регионального значения с асфальтным покрытием
  - Автомобильная дорога местного значения с асфальтным и грунтовым покрытием
  - Автомобильная дорога местного значения с грунтовым покрытием
  - АЗС
  - Пункт пропуска через государственную границу (Россия-Украина)
- ОКС железнодорожного транспорта**
- Железная дорога прочная электрифицированная
  - Переезд

- Поверхностные водные объекты**
- Река, ручей
  - Пруды, озера
  - Болото, заболоченность
- ОКС гидротехнических сооружений**
- Плотина
  - Дамба

- ОКС инженерной инфраструктуры**
- ГРП
  - Подстанция 110 кВ
  - ЛЭП 35 кВ
  - ЛЭП 110 кВ
  - Распределительный газопровод

**Градостроительное зонирование**

- Зона малозатяжной жилой застройки
- Зона размещения объектов многофункционального общественно-делового, коммерческого, социального и коммунально-бытового назначения
- Зона размещения промышленных, коммунально-складских объектов
- Зона, занятая сельскохозяйственными угодьями
- Зона, занятая объектами сельскохозяйственного назначения
- Зона природно-ландшафтной территории, в соответствии с местными условиями
- Зона сельскохозяйственного использования
- Зона рекреации зеленых насаждений
- Зона рекреации водных объектов
- Зона рекреации зеленых насаждений ГЛФ
- Зона улично-дорожной сети
- Зона инженерной инфраструктуры
- Зона транспортной инфраструктуры
- Зона кладбищ
- Зона размещения объектов (территорий), обеспечивающих защиту и охрану Государственной границы Российской Федерации

(ОТПЕЧАТАНА В МАСШТАБЕ В 1 CM : 640 M)

Муниципальный отчет		Итого	
№ п/п	Дата	№ п/п	Дата
1		1	
2		2	
3		3	
4		4	
5		5	
6		6	
7		7	
8		8	
9		9	
10		10	
11		11	
12		12	
13		13	
14		14	
15		15	
16		16	
17		17	
18		18	
19		19	
20		20	
21		21	
22		22	
23		23	
24		24	
25		25	
26		26	
27		27	
28		28	
29		29	
30		30	
31		31	
32		32	
33		33	
34		34	
35		35	
36		36	
37		37	
38		38	
39		39	
40		40	
41		41	
42		42	
43		43	
44		44	
45		45	
46		46	
47		47	
48		48	
49		49	
50		50	
51		51	
52		52	
53		53	
54		54	
55		55	
56		56	
57		57	
58		58	
59		59	
60		60	
61		61	
62		62	
63		63	
64		64	
65		65	
66		66	
67		67	
68		68	
69		69	
70		70	
71		71	
72		72	
73		73	
74		74	
75		75	
76		76	
77		77	
78		78	
79		79	
80		80	
81		81	
82		82	
83		83	
84		84	
85		85	
86		86	
87		87	
88		88	
89		89	
90		90	
91		91	
92		92	
93		93	
94		94	
95		95	
96		96	
97		97	
98		98	
99		99	
100		100	

Курская область Глушковский район  
 Попово-Лежачанский сельсовет  
**ГЕНЕРАЛЬНЫЙ ПЛАН**  
 Карта территорий, подверженных  
 риску возникновения чрезвычайных ситуаций  
 природного и техногенного характера

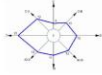

Среднегодовая повторяемость  
 направления ветра  
 Шторм

**Объекты ГО**  
 (планы, схемы, планы, схемы)  
 Противорадиационное укрытие  
 Устройства оповещения (ЭС-40)  
 Радиус действия ПЧ Тетинская  
 Пункт управления сельсовета (ПУ)

**Объекты пожарной безопасности**  
 Искусственные пожарные водоемы (резервуары)

**ЧС техногенного характера**  
 Границы зоны возможного сильного  
 РА заражения при аварии на  
 Курской АЭС  
 Границы зоны возможного  
 поражения при авариях с СУГ и ГСМ  
 на автотранспорте  
 Границы зоны заражения АХОВ  
 при авариях на жд транспорте

**Природные чрезвычайные ситуации**  
 Территории, подверженные карстам  
 (карстово-суффозионным процессам)  
 и эрозии плоскостной и овражной  
 Территории подверженные подтоплению  
 и паводкам

**УСЛОВНЫЕ ОБОЗНАЧЕНИЯ**  
 план, суц  
**Границы**  
 Граница РФ  
 Граница городского поселения  
 Граница сельсовета  
 Граница населенного пункта

**Объекты улично-дорожной сети населенного пункта**  
 Улицы, дороги  
 Проводы  
 Мост  
 Трубы водопроводные

**ОКС внешнего автомобильного транспорта**  
 Автомобильная дорога регионального значения с асфальтовым покрытием  
 Автомобильная дорога местного значения с асфальтовым и грунтовым покрытием  
 Автомобильная дорога местного значения с грунтовым покрытием  
 АЭС  
 Пункт пропуска через государственную границу (Россия-Украина)

**ОКС железнодорожного транспорта**  
 Железная дорога прочая электрифицированная  
 Перевод

**Здания, строения**  
 Строения жилые  
 Строения нежилые  
 Производственные строения  
 Строения общественные  
 Церковь

**Объекты капитального строительства**  
 план, суц  
 Администрация (сельсовет)  
 ФАП  
 Почта  
 Церковь  
 Дом культуры  
 Школа  
 Детский сад  
 Спортивная площадка  
 Объекты торговли, общественного питания  
 Сельскохозяйственного назначения

**Объекты культурного наследия**  
 Памятник  
**ОКС инженерной инфраструктуры**  
 план, суц  
 Водонапорная башня  
 Сиважина  
 ГРП  
 Отстойник  
 Подстанция 110 кВ  
 ЛЭП 35 кВ  
 ЛЭП 110 кВ  
 Распределительный газопровод

**Территории объектов специального назначения**  
 Территория кладбищ  
 Территория размещения объектов (территорий), обеспечивающих защиту и охрану Государственной границы Российской Федерации

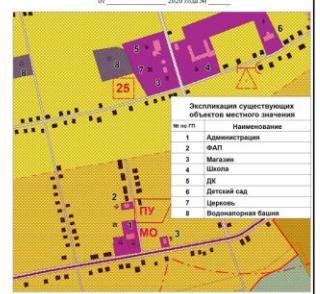

Фрагмент с. Попово-Лежачи (масштаб 1:5000)

**Поверхностные водные объекты**  
 Река, ручей  
 Пруды, озера  
 Болото, заболоченность  
**ОКС гидротехнических сооружений**  
 Плотины  
 Дамба

**УСЛОВНЫЕ ОБОЗНАЧЕНИЯ**  
 план, суц  
**Территории жилого назначения**  
 Территория малоэтажной жилой застройки  
**Территории объектов общественно-делового назначения**  
 Территория размещения объектов multifunctional назначения, общественно-делового, коммерческого, социального и коммунально-бытового назначения  
**Территории объектов производственного назначения**  
 Территория размещения промышленных, коммунально-складских объектов  
**Территории размещения объектов сельскохозяйственного назначения**  
 Территория, занятая объектами сельскохозяйственного назначения  
 Территория сельскохозяйственного использования  
 Территория, занятая сельскохозяйственными угодьями  
**Территории объектов рекреационного назначения**  
 Территория зеленых насаждений  
 Территория водных объектов  
 Территория зеленых насаждений ГЛЮ  
**Территории объектов инженерной и транспортной инфраструктуры**  
 Территория улично-дорожной сети  
 Территория инженерной инфраструктуры  
 Территория транспортной инфраструктуры

(ОТПЕЧАТАНА В МАСШТАБЕ В 1 CM : 640 M)

Муниципальный контракт		№	7	7
Генеральный план муниципального образования "Попово-лежачанский сельсовет" Глушковского района Курской области				
Лист №	Всего листов	Дата	№	7
Лист №	Всего листов	Дата	№	7
ИП Воробьева С.И.				

# Курская область Глушковский район Попово-Лежачанский сельсовет ГЕНЕРАЛЬНЫЙ ПЛАН Карта границ населенных пунктов

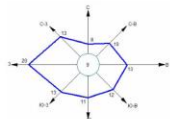

Среднегодовая повторяемость  
направления ветра  
Штиль

УКРАИНА

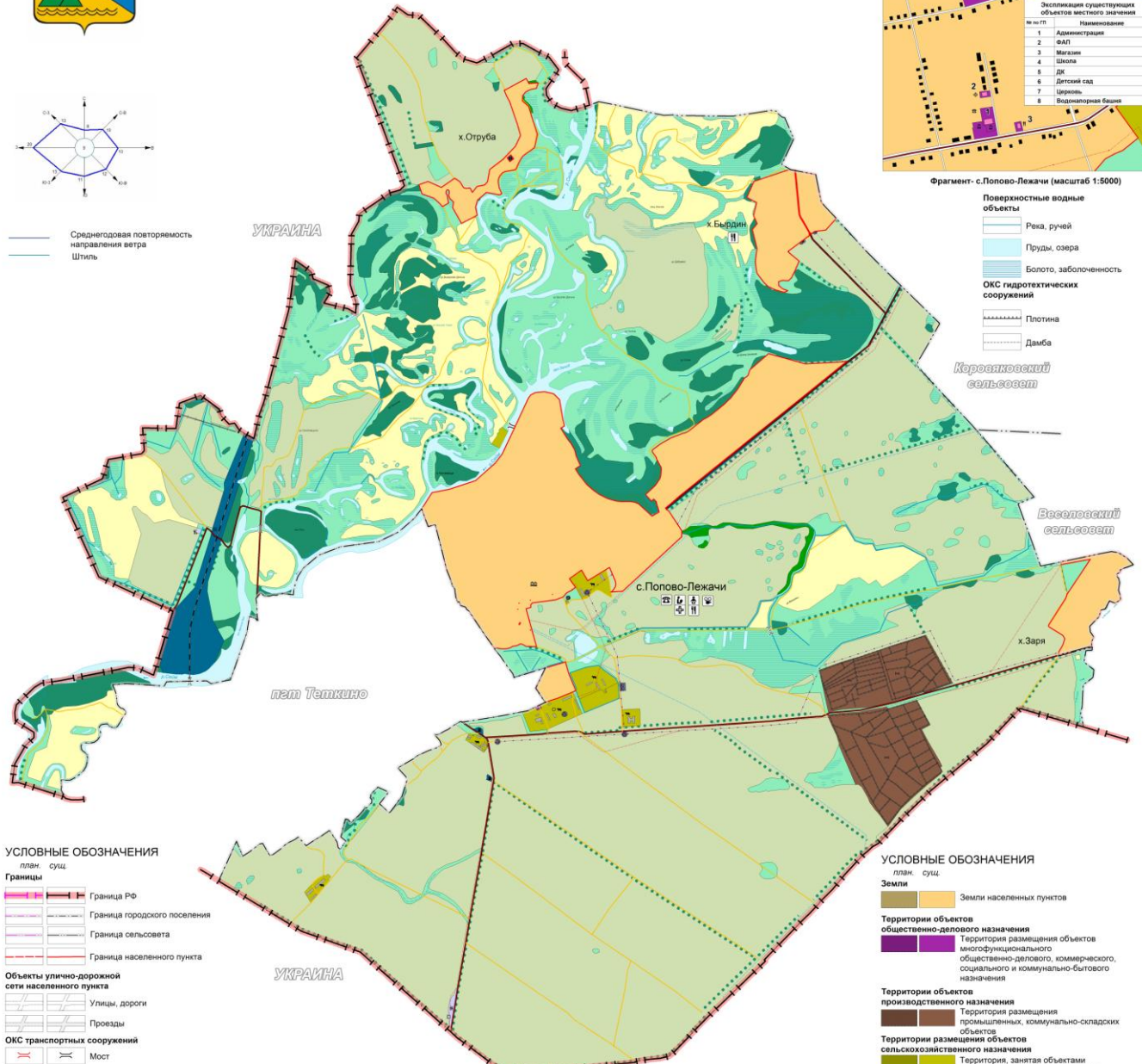

Фрагмент с. Попово-Лежачи (масштаб 1:5000)

- Поверхностные водные объекты**
- Река, ручей
  - Пруды, озера
  - Болото, заболоченность
- ОКС гидротехнических сооружений**
- Плотина
  - Дамба

Королевский сельсовет

Веселовский сельсовет

пос. Темкино

УКРАИНА

**УСЛОВНЫЕ ОБОЗНАЧЕНИЯ**

план, сущ.

- Границы**
- Граница РФ
  - Граница городского поселения
  - Граница сельсовета
  - Граница населенного пункта

- Объекты улично-дорожной сети населенного пункта**
- Улицы, дороги
  - Проезды

- ОКС транспортных сооружений**
- Мост
  - Трубы водопропускные

- ОКС внешнего автомобильного транспорта**
- Автомобильная дорога регионального значения с асфальтным покрытием
  - Автомобильная дорога местного значения с асфальтным и грунтовыми покрытием
  - Автомобильная дорога местного значения с грунтовыми покрытием
  - АЗС
  - Пункт пропуска через государственную границу (Россия-Украина)

- ОКС железнодорожного транспорта**
- Железная дорога прочая электрифицированная
  - Переезд

- Здания, строения**
- Строения жилые
  - Строения нежилые
  - Производственные строения
  - Строения общественные
  - Церковь

**Объекты капитального строительства**

- план, сущ.
- Администрация (сельсовет)
  - ФАП
  - Почта
  - Церковь
  - Дом культуры
  - Школа
  - Детский сад
  - Спортивная площадка
  - Объекты торговли, общественного питания
  - Сельскохозяйственного назначения

**Объекты культурного наследия**

- Памятник

**ОКС инженерной инфраструктуры**

- план, сущ.
- Водонапорная башня
  - Скважина
  - ГРП
  - Отстойник
  - Подстанция 110 кВ
  - ЛЭП 35 кВ
  - ЛЭП 110 кВ
  - Распределительный газопровод

**Территории объектов специального назначения**

- Территория кладбищ
- Территория размещения объектов (территорий), обеспечивающих защиту и охрану Государственной границы Российской Федерации

**УСЛОВНЫЕ ОБОЗНАЧЕНИЯ**

план, сущ.

- Земли**
- Земли населенных пунктов
- Территории объектов общественно-делового назначения**
- Территория размещения объектов многофункционального общественно-делового, коммерческого, социального и коммунально-бытового назначения
- Территории объектов производственного назначения**
- Территория размещения промышленных, коммунально-складских объектов
- Территории размещения объектов сельскохозяйственного назначения**
- Территория, занятая объектами сельскохозяйственного назначения
  - Территория сельскохозяйственного использования
  - Территория, занятая сельскохозяйственными угодьями
  - Природно-ландшафтная территория, в соответствии с местными условиями
- Территории объектов рекреационного назначения**
- Территория зеленых насаждений
  - Территория водных объектов
  - Территория зеленых насаждений ГПФ
- Территории объектов инженерной и транспортной инфраструктуры**
- Территория улично-дорожной сети
  - Территория инженерной инфраструктуры
  - Территория транспортной инфраструктуры

(ОТПЕЧАТАНА В МАСШТАБЕ В 1 CM : 640 M)

Муниципальный картосheet			
№ п/п	№ п/п	№ п/п	№ п/п
Топографический план муниципального образования "Попово-Лежачанский сельсовет" Глушковского района Курской области			
Рис. 1:10000	Рис. 1:5000	Рис. 1:2000	Рис. 1:1000
4	7		
ИП Воробьева С.И.			